青島新民報

經中華郵政登記認爲第二類新聞紙類
每日出兩大張
發行及編輯人 馮仲英
社址 青島山東路六號
報紙價目：每份五分、每月一元二角、半年六元五角、全年拾貳元、外埠郵費另加
廣告價目：普通一段一行五號十二字一元、特別另議
各部電話：社長室、編輯局、營業局、印務局、傳達處
東京支社、大阪支局、北京辦事處

中央政治會議 三月上旬可望召開
褚民誼赴京從事籌備

（上海十六日專電）成爲新中國中央政府實質的母體之中央政治會議、已依青島會談及上海會談、其事前工作全告完了、大約在三月上旬可望召集、純正國民黨祕書長褚民誼氏、於十五日由上海出發已赴南京、是蓋爲樹立新中央政府、從事籌備委員會、本格的準備云。

瑞駐日公使 已偕眷屬抵日

（橫濱十四日同盟電）新任駐日瑞士公使克米耶果爾介氏、十四日午後七時、乘橫濱入港之比比亞斯號偕同夫人抵日、該氏自民國十三年至二十七年曾任日外務省法律顧問、爲唯一之親日家云。

重慶黨府恐懼空襲 努力強化防空設施
疎散市民全市再現恐怖時代

【上海十五日專電】四川省內地各方面、自去年秋半年間、如例年之過多、致重慶得免日空軍轟炸之恐怖、但此過多期間、近已漸終、是以重慶又恐日空軍之活動與爆擊、於是重慶當局、目下努力以謀防空設施之強化、對重慶市內居住之八十萬市民中五十五萬人民、即命令其退去、並爲其餘二十五萬餘人民、擬構築郊外避難民收容所及市內百處防空壕、刻正忙於此項工事、故重慶再現出恐怖時代云。

魯南一歸客談重慶近況

【本報特訊】據自夏歷客年八月左右、經四川省重慶內成都等處、頃歸來魯南王某所談、渝方近來狀況於下：

一、養蠶業爲渝省重要產物、於事變以前大縣一年之產額、實達生絲一萬擔、玆二個年間、因桑葉虫害酷烈、故減收見六成以上、然從事蠶業者、因蔣政權苛斂誅求、均抱失望而放棄事業、

二、鐵鑛業佔全國第二位、在渦縣、南州等處鑛山、對於軍需工業上、佔重要地位、然因日軍數次轟炸、工人相繼逃避、不可收拾、故蔣政權視爲唯一生命鐵鑛業、頗呈不振、

三、農作物以大米爲第一、將省內剩餘部份、大都運往他省、但事變以來、年年減收、至二十八年、遂不敷省內之需要、而米價暴漲達平常之二倍以上

四、蔣政權獎勵毛皮之增產、採取毛皮之際、帶有多數衞兵、企圖在大涼山附近採取毛皮、惟因苗族襲擊、妨害採取、故甚爲不振、

五、農民及勞働者、因強制徵兵受軍事訓練、故着着減少、而富有者悉逃往上海香港等處、只餘下層階級者、然此輩中、殆無自十八歲至四十五歲之強壯者、

六、重慶市內政治極爲苛酷、濫發救國公債、因此商店相繼倒閉、蔣政權幷令、禁止自由轉業並無故歇業、財產登錄報告極爲嚴重、如有呈報不實者、處以十五年以上之徒刑云、稅率更重、商店每戶一口徵收救國捐五元、其他居住該處者每戶月額八元之半額、提供國防費、一般商人其他、對蔣政權之苛政、無不怨嗟、大有求生不得欲死不能之勢云。

華北開發會社 斷行改革職制
舉其首腦一致移駐華北

（東京十六日同盟電）華北開發會社、刻爲即應該社事業之伸展、於現地重點主義下、決斷行改革職制、舉其首腦部、擬一致移駐華北、茲已進行諸般準備、在本月中賀屋總裁以下即赴現地、以期現地機構擴充整備之具體化、而新職制則設庶務、經理、炭業、電業、交通、產業企畫、物資調整之八部、庶務、經理由大久保理事、炭業、物資調整由新理事小川鋼太郎氏、企畫並產業由龜谷理事、交通由吉田理事分別擔任、東京本社只於經理並庶務其他與政府當局並現地連絡必要上各部留少數人員、其本社全陣容三分之二、均令移駐現地、故北京支社已成事實上之本社云。

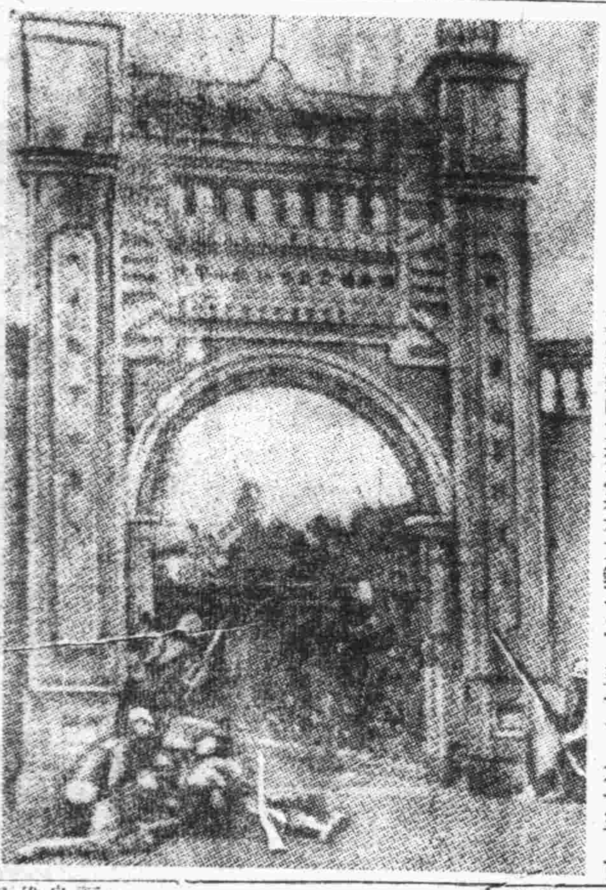

突入武鳴之日軍掃蕩城內之情景

日貴衆兩院本會議 要求開祕密會
首相說明和平交涉全貌 過適當機會向國民公表

【東京十六日專電】日政府對於行將成立之汪精衞氏新中國中央政府、如其聲明、已決定絕對的支援之基本方針、十五日之貴衆兩院本會議、日政府特要求開祕密會、由米內首相將新中國中央政府與日政府之和平交涉條件及以處理事變爲中心各問題之全貌爲詳細之說明、且日政府更擬於今後遇有最適當之機會、即以最適當之方法、即將其向日國民一般公表、茲據東京各新聞之消息稱、公表之時期、自諸般之情勢、以推測之、大約當在三月中旬云。

過新京轉道赴日 德紅十字社總裁

（新京十四日同盟電）德國紅十字社總裁耶特瓦特柯布魯克大公爵、於訪日途次、十四日晨抵新京、訪問德公使館其他、嗣於同日午後六時五十分自新京乘列車赴日本矣。

粵中日民衆聯合舉行 戰捷祝賀大會
定廿二日在中山紀念堂 祝賀日軍翁源賓陽作戰

【廣州十六日專電】日華南軍此次賓陽方面作戰、已達所期目的、收赫赫大戰果、而終了、使蔣介石軍失色、雖由佔據地撤退、然百萬廣州市日華兩民衆之間、四日軍此大勝利以誠意起祝福之熱、乃自十五日午後三時起、日華要人聚會、協議結果、以二十二日舉行空前翁源、賓陽兩作戰戰捷祝賀大會、同日午前十時起於中山紀念堂舉行日華官民合同戰捷祝賀式典、次大旗行列、復自正午起、於中山公園有日本官民主催之祝賀宴、午後二時起華南日報社主催戰捷祝賀大講演會、電影會、演藝大會、於中山紀念堂開中國官民戰捷祝賀演藝大會、自午後七時起、日華共同舉大提燈遊行列云。

杭州南方地區 掃蕩殘匪大戰

（杭州十五日同盟電）對蟠據蕭山東方龕山及西南方臨浦鎭相連一帶山嶽地帶之黨軍第六十一、六十二、百八、百九十二、五十七、六十七、百七十九、百九十、百九十七一等各師之一部、及抗敵自衞團約四個枝隊、日軍小村部、伊藤、北園等諸部隊之一部、乃以十四日夕刻爲期、一齊開火攻擊南進、刋處擊破頑強抵抗黨軍猛進中云。

黨軍將領擬在柳州會議 檢討敗戰原因
將領間失和不可收拾 黨軍投降將校之所述

（南甯十六日同盟電）據最近投降日軍之黨軍將校云、廣西方面之中國軍鑑於此次作戰之慘敗、爲檢討其敗原因擬於日內在柳州召集陳誠、白崇禧、張發奎以下參加此次戰鬥各師長等開軍事會議、較白崇禧祕藏之廣西軍尤有桑攀之一師、新編一十二師等中央直系軍、已受莫大損失、其中一師已歸全滅、此乃因廣西軍襲用蔣介石常套手段、於此次戰鬥、白崇禧不使廣西軍赴前綫、以巧計將中央軍換入而退却所致、因之張發奎、白崇禧之間已至在失和狀態、又陳誠、張發奎之間爲互推敗戰責任、今亦不和、故柳州會議在開會前已陷不可收拾狀態。

浙東日軍部隊 開始猛烈行動
佔據黨軍要衝抵預定綫 陸空協力從事擊滅黨軍

（南京十六日同盟電）自錢塘江黨軍陣前上陸以來未幾即確保浙東地區之日軍佐佐木、眞田、森田、島田各部隊、於十四日晚突如開始行動、對在蕭山、臨浦鎭間河畔、於地帶蟠踞蠢動之黨軍十二、五十七、六十三、百九十二各師、並黨軍自衞團約四萬、續施徹宵猛砲擊而南進、十五日午前十時已將黨軍要衝○○、○○佔據、而抵預定之綫、一方與前記各部隊進擊相呼應、在○○黨軍陣前上陸成功之森田佐佐木兩部隊、佔據該河岸之○○、未少息即又爲徹宵之進擊、肉搏○○山、自今朝來正猛攻中、陸軍飛機與地上部隊協力正從事黨軍擊滅中云。

美大西洋沿海 橫遭風雪侵襲

【紐約十五日專電】美國大西洋沿海各州、十四日橫遭大風雪侵襲、其情勢嚴重爲十年來所罕見、航運航空及鐵道各交通、一律停頓、數千輛私人汽車、在路途中被雪欄阻、并有若干人名報告失蹤、紐約一市、有數百名受傷云、據本雪法尼亞報告、此次大雪、爲三十八年以來的未見、在數小時中、積雪已高至數尺、美恩及弗基尼亞兩州之各鄉村學校、皆暫停授課云。

神戶大連間 航路將擴充

（神戶十四日同盟電）鑑於渡滿洲船客之增加、大阪商船公司擴充神戶大連間現在月十八航海之定期航路、決定將自三月起月增加二十五航海、對現在南美航路以就航中之普拉他丸、阿剌伯丸、山特斯丸三船配於大連航路、計劃每日神戶出港、又該社將來以大連航路計劃、因此以八千噸級新船二隻、正在神戶川崎造船所建造云。

駐滿意公使 調日內瓦總領事
定來月上旬歸國

【新京十五日專電】駐滿洲意大利公使克爾迪吉氏、此次以本國政府外交官異動、已任命爲駐日內瓦總領事、故該氏定於來月上旬暫時歸國後即行赴任、該公使自康德五年（民國二十七年）三月抵任以來、成立滿意貿易協定、並努力增進兩國親善關係、已有莫大功績、公使之離任、各方面皆不勝痛惜、再在後任公使、決定前暫由葛達尼書記官代理駐滿公使

各地氣溫氣象（十五日正午）

地名	天氣	氣溫
△大連	晴	八度
△奉天	晴	零下三度
△新京	陰	零下六度
△哈爾濱	陰	零下十二度
△齊齊哈爾	晴	零下十四度
△承德	晴	三度
△天津	晴	八度
△青島	晴	六度
△上海	晴	九度
△新義州	陰	零下二度
△京城	陰	二度
△釜山	晴	五度
△大阪	晴	九度
△東京	晴	十度
△仙台	晴	六度
△札幌	晴	一度

黨軍企圖奪還東山 被建國軍擊潰
繼續活動已肅清全島

「東山羅城十五日專電」在福建省最南端詔安縣東之島嶼、東山島汪精衞派黃大偉將軍所率和平建國軍、業已完畢掃蕩、該軍遂於十二日夕刻堂堂開入東山縣城、蔣介石軍企圖奪回東山縣城、乃於十五日午前五時左右向城外數公里之山岳地帶、以迫擊砲亂射抗戰、建國軍對此善於應戰、恰與飛來之日軍石川部隊飛機○架掩護射擊相俟、將蔣介石軍向北方擊退、建國軍繼續期肅清全島、開始殲滅敗殘蔣介石軍云。

言情小說 古城新月（二十）

作者：霄羽　許清繪圖

第二章 愛情的躊躇（3）

駿青笑過之後、才覺得不應當太放肆了、於是他由旁邊烟筒裏抽着一枝烟來、自己燃着了吸着、腦子裏又想起自己家庭中的種種事事、和表妹祁麗雪。此時對面的繆大夫又說：「雖然我作的是洋大夫、可是我喜歡過舊曆年、因爲在這過年的時候、人們縱是有病、也都要將就將就、不願在新年的時候吃藥、所以無形中我可以放幾天假。現在有駿青來了正好、咱們可以湊個熱鬧、明年初一下午、請你們到我家裏來吃餃子、好不好？」駿青心裏想着「其實沒有什麽不可以不過人家是一個新家庭、在過年時夫婦一定都很清閒快樂、自己何必來攪人家？」遂就說：「謝謝你、不過、我現在是住在我姑父的家中、在初六以前、恐怕他們不叫我在外邊吃飯。」劉醉生也說：「過幾天再說、不必一定要在初一、幾時你有工夫、幾時可以請我們、好在我們都是沒有家庭的人、隨時可以叨你的光。」繆大夫翻着眼睛想了想、剛要說話、忽然臥室裏電話的鈴聲響了、繆太太趕忙跑過去接。待了一會、就走過來對她的丈夫說：「梅竹胡同楊公館、說是那位太太病得又利害啦、請你快去給診查診查、你說怎麽回復人家？」繆大夫皺着眉、說：「我現在正會着朋友、……你就告訴我出診去了、沒在家！」繆太太却站在那裏、猶豫不走、斜着眼瞟着駿青。駿青趕緊站起身來、拿上帽子說：「不要這樣、繆先生你還是去吧、人家既然能在這時候請大夫、一定是急病、我們自己的朋友、隨時可以談話、我走了。」遂向繆大夫和繆太太點點頭、劉醉生也拿起他那頂破呢帽、說：「我也走。」繆太太又到臥室裏去回復電話、繆大夫就送二人下樓、他向柏駿青說：「眞對不住！駿青你明天下午來吧、在我們家裏吃晚飯？」駿青說：「明天我怕沒有工夫、過兩天我一定要給你們夫婦拜年來。」繆大夫笑着說：「不敢當。」他直送出了門、彼此一鞠躬、他才回去。駿青也向那劉醉生點點頭、便一西一東的分開走了。駿青此時又很無聊、本想要回祁公館、但又覺着那裏太雜亂了、太使自己心煩了、遂就無目的地走、不覺又來到大街上、那一遍繁華的年景、囂雜的人羣、又把他包圍住了。他靠着馬路邊悶悶地行走、心裏很羨慕繆大夫那個美滿的小家庭、想着：「那是多麽幸福呀？憑自己的學術、自己營業、得到相當的報酬、建築一個甜蜜的小家庭、按照個人的生活來說、可以說是太幸福了！我、雖然是一個爲一般人所羨慕的闊少爺、但是我的精神上的痛苦有多麽深、生活有多麽苦悶？甚至連婚姻的自由都沒有！」他想了想、煩惱更加深重、更覺得與他那個大家庭非得永遠離開不可、非得獨自去創造生活追求快樂不可、同時又想着自己應當把生活降得極低、只要能維持衣食、什麽事都可以去作、依靠別人是不行的、依靠父親不行、依靠姑父更不行！他腳步慢慢往前挪着、低着頭在想、走了不遠、忽聽耳畔琅琅的一陣鈴響、抬起頭來一看、見是一位女學生騎着一輛自行車、從馬路當中奔向他來。駿青起初是很驚異、繼而一看、原來是表妹祁麗雪、祁麗雪戴着紅毛繩織的帽子、上身穿着反毛的白狐皮短大衣、下邊是咖啡色毛呢裙子、兩隻戴着皮手套的手按着雪亮的車把、座子後邊放着一雙冰鞋、那一對冰刀也是銀鐵似的發着亮光、在遠處還有兩位穿着毛線上身的騎着車的女學生、車後也都放着滑冰鞋。祁麗雪來到臨近、下了車、袖扶着車揚頭笑問說：「駿哥、你上那兒去啦？」駿青心裏有點異樣的感覺、臉雖向着寒風、但却覺有些發熱、他笑着答說：「我才去看了一個朋友、你是要滑冰去嗎？在那個冰場？」麗雪說：「我們學校裏有冰場、駿哥你要去、你就快拿冰鞋去我們在北海濟瀾堂等你」。駿青笑着說：「冰鞋我沒有帶來。」麗雪說：「可以再買、傻去、駿哥你跟我們玩玩去好不好？」

張子文緊要啓事

啓者敝人前與鹽路伊助君經營同和房產公司現敝人已與該公司脫離關係另行經營以與房產公司除已將同和房產公司所有一切帳項鋪墊傢具等結算分撥清楚外凡以經理之義順號利記前爲同和房產公司担保之房租契約責任統限於二月一號起一概作廢併請在二月十五號以前一律携帶前項契約到義順號利記聲明取消或更換否則義順號利記概不負責至同和房產公司自二月一日起歸鹽路伊助君個人經營嗣後該公司無論人欠欠人概與敝人及義順號利記無涉特此聲明

同和公司緊要聲明

茲因義順號利記張子文於本月五日六日七日八日私登青島新民報同和房產公司緊要啓事並私著鄙銜（鹽路伊助）查同和公司純係鄙個人所有而張子文毫無干涉營業之權不過担保而已矣該張子文現已退保本公司另覓殷實鋪保照常營業仰各房東以暨房戶諸位照常接洽勿誤是荷特此聲明

同和房產公司經理鹽路伊助

新民會海州地區指導部招募高級職員廣告

一、目的　以目前新中央政權成立、加緊新民工作、與擴大強化新民組織、並爲徹底推行新民主義起見、而廣羅人材、俾充實陣容、增加工作實効。
一、資格　大學畢業、中學畢業、或俱有同等學力者
一、年齡　二十歲至三十五歲
一、名額　二十人
一、待遇　按資格能力規定階級及職務並依會規而定待遇
一、報名手續　自即日起至二月二十日截止。填具親筆詳細履歷書二份、最近免冠二寸半身像片兩張、居住證明書二份、所在地警察局或區鄉鎭長之保證書二份、統於報名限期內先寄海州地區指導部審查
一、考試日期　臨時規定並在徐、濟、青、海四處新民報發表
一、考試地址　徐州市新民會指導部、濟南山東省指導部、青島市指導部、海州地區指導部同時分別舉行。
一、考試科目　新民主義・一、國文・一、常識・一、公文・一、口試・一、體格檢查

中國聯合準備銀行外匯局青島辦事處通告

本處於二月十九日遷移於山東路九十三號交通銀行二樓辦公特此通知

新到在荷品目
雜貨　陶器。茶葉。手巾。洋針。肥皂。
礦油　石油。機械油。車軸油。
食品　罐頭。海產物。

保險部
火災保險、海上保險、運送保險、汽車保險、
株式會社辻物商店出張所
東京火災保險株式會社代理店
東洋火災保險株式會社代理店
青島陵縣路一一九號
蛭子組商事部
電話（二五五一二）（二五五一五）號

營業科目
花生米　花生油　花生餅　棉花子　小麥
麵粉　化學肥料　煤炭　鹽　玻璃　白糖
海產物　紡織　染色　紡績諸機器及各種
機器　小型汽車　汽車　皮帶　電線各種
金屬　棉布　人造絲　顏料　化學工業藥品
月星牌皮鞋　其他各種雜貨
三菱海上火災保險會社代理店
三菱公司
電話　大班用 三五二九　庶務煤炭雜貨 二六二八　機械雜貨 二一九四　保險雜貨 二一七四　穀肥 二四七七　會計 二九四二　賬房 四五六〇
館陶路三五號

主要製品概目
發變電所用諸機械
鐵路車輛用諸機械
土木建築用諸機械
鑛山炭坑用諸機械
電氣諸機械
船舶用諸機械
化學工業用諸機械
通信用諸機械
家庭用諸機械
電線及電纜
鐵管接合管
輥軸及轉轍
可鍛鑄鐵、鑄鋼
特殊鋼
資本金貳億四百五拾萬圓
本店　東京市麴町區丸之內二丁目十二
北京營業所　北京內一區王府大街六〇　電話…（東）一八一一　電報略號…ペキンヒタチ
天津出張所　天津日本租界淡路街七番地ノ四　電話…二─一二三四　信箱…天津郵便局第一一五號
營業所　大阪・神戶・名古屋・吳・門司・福岡・八幡・平壤・京城・臺北・佐世保・札幌・新京・大連・奉天
日立製作所

時論

安定民生抑制麵粉漲價

麵粉食糧突飛猛漲、社會民衆受生活壓迫將不能自持、種種情形本報屢爲文論述、已自覺厭煩、滿望一般奸商自動覺悟、麵粉價格不再突漲、孰知年後開市、十三十四兩日每日高漲一元有奇、竟創十四元五角之最高紀錄、市民之沉痛、更不堪言、物價漲落本不足爲奇、惟如此漲法實超出自然性、吾人研究今日麵粉漲價何竟若是之暴、殊超乎常理以上、商人權其子母、雖不得而非、但居心壟斷則爲公道所不許、然則年後麵粉由十一元漲至十四元五角、理由何在、舊歷年關買賣皆鎖市、年後開張未有新貨運到、亦未有新買原料製出之新粉、現在之麵粉猶是去年之積貨、不動聲色突漲兩元餘、在此一展轉間、麵粉商幾萬幾十萬即摟到腰包、固足稱幸、然普通市民生活將陷於絕境矣、世界果爲奸商所獨有、吾民自甘束手待斃、倘宇宙間仍許芸芸衆生隨其生存、則奸商之操縱、法理既所不容、人情亦所不許、必不能隨其作爲害衆之逆行也。

關於麵粉高漲、奸人操縱囤積詳情、本報闡述詳盡、然痛口曉音無濟於事、奸商或認爲將本求利、極爲公道、人情法律皆不能非、然苟能良心不泯、對時變對照、詳審利害兩途亦知惕然知警、將本求利固是正當生意經、但暴利之來恐非爲福、何況一已獲得暴利、社會交受其疲、尤爲人情所難安、將本固可求利、但中國人擁有資財者到處皆有、倘非居於明朗青島、將本豈只不能求利、反恐以財買禍、此非吾人故爲危詞、請有識商人放眼看看、今日全國人民是何情景、徒有資財、徒有智慧、完全無用、若輩徼幸得居於安樂一角、徼幸逢其多財善賈志願、比年以來獲利之豐開有史未曾有之紀錄、倘良心稍有發現、必不忍再製造此危險空氣、然而年後未有新貨來到、去歲所儲積之貨、如此高漲、謂無人操縱其誰敢信、爲奸商辯護者必曰、物價高漲非平抑所能辦到、倘使原料來源豐盈、各地皆無缺乏、必然自動落價、奸商雖欲操縱無能爲力矣、此說似亦近是、但爲不識時勢之談、如果國家社會係在平時、物價能否如此風狂浪湧、奸商獲利能否如此豐盈、即使幸運兒反躬自思、亦覺儼如夢幻、不信其有之事而竟有之、乃爲非常、非常之時而以平常法令處之必不適當、青市食糧既足維持半年以上、全市民應以同舟共濟精神維持下去、半年時間變化很多、至時不幸仍然缺乏、市民餓死亦所甘願、倘趁此非常時期、任使奸商操縱居奇、使少數謀利之徒暴發、使全民盡陷飢饉、乃爲極端危險、范文正公殛奸除惡、謂「一家哭何如一路哭」、現在將近十五元之麵粉、普通市民生計將何以維持、眼看一家歡笑、一路盡哭、豈忍坐視、而當局配給市民廉價麵粉、倘有奸商購買麵票漁利、市民對此輩皆爲切齒、其實私購麵票者不過小奸一份子、危害社會猶輕、幕後大奸得意竊笑者不知有幾、然「竊鈎者誅、竊國者侯」、此輩獨得逍遙、悲夫。

德國民衆進行動員
準備陽春攻擊體勢
國防軍一律停止休假
空軍之整備業已完成

（柏林十五日同盟電）德國定於陽春三月所謂轉取大攻勢者、今不僅軍事專門家、即成爲德國民衆一般常識之員、其後亦繼續進行、舊奧大利亦續行徵兵、空軍之整備亦已完成、突破月產二千架、確凌駕英法月產能力千五百以上、又據情報。

一、國防軍自二月十五日以降一律停止休假。

一、現關於北海各地尤其荷蘭方面之氣象狀態、施行精密調查。

一、近日中召集駐接近作戰地域之武官於柏林開會議、　綜合是等情報想德國之攻勢準備當益不虛、　德軍之作戰如次。

一、依大空襲與潛水艦戰、擊滅英國輸送船隊、不令挨近英國近海、又爲達此目的令三萬噸之大型潛水艦伴隨、在遠洋縱橫活躍。

一、對港灣設施加以徹底的迫擊、使其貨物之卸下不可能乃至困難。

一、於接近英法適當地點、獲得空軍前進基地、而現在英國食糧貯藏量預計大約可足三四個月之用、德國國防當局、本諸開戰年歲之經驗、觀之如轉取大攻勢、則僅四個月即可使英國食糧貯藏枯竭、定可決定戰事大勢。

傳歐戰如擴至巴爾幹
德蘇將締軍事同盟
實行共同作戰成立祕密防衛協定

【倫敦十五日專電】德蘇兩國、十二日發表新通商協定之成立、與此相前後、由哥平哈經有權威方面所使。德蘇兩國、頃以戰局擴大斯坎的那維亞、巴爾幹近東方面場合、將以陸軍共同作戰爲目的、締結祕密共同防衛協定云云。所傳之報道、對倫敦喚起異常反響、若此德蘇軍事同盟成立如係事實、巴爾幹近東方面戰線擴大之傾向顯著之際、故在英法陣營爲重大問題云。

英法軍隊陸續抵近東

【羅馬十五日專電】羅馬政界人士、對於英法戰運澳大利及紐絲蘭軍隊、陸續抵近東區域加强兵力事、極端注意、英國報章企圖矇蔽此項軍事措施、而宣稱、此次派遣軍隊前赴近東、不足以證實英法企圖將戰事擴至此地、其主要任務、乃保護各重要城市及交通路線、例如伊拉克之若干油池、及蘇彝士運河云云、此間認爲極大懷疑

美葦爾斯國務次官
首途出發訪歐
先赴羅馬依次視察各國
各國對此均暗示反對意

【華盛頓十五日專電】葦爾斯國務次官之訪歐洲問題、與美國和平斡旋相結、歐洲各國爲之注目、而葦爾斯國務次官之使命、雖以報告視察歐洲各國爲主要目的、而試探平和爲第二義、當地消息亦不認爲有重大意義、葦爾斯次官等於十七日乘意大利輪船勒克斯號、自紐約起程以羅馬爲始、視察歐洲各國、預定三月二十日由歐洲出發歸國、四月底抵華盛頓云。

【東京十五日專電】關於葦爾斯美國務次官之訪問歐洲、依達東京之外電所覯、綜合意、德、法、英各國之反響如左：

【意國】意大利對葦爾斯次官之訪問、又見表示相當好意、在英、法、德、意四國中爲最示好反響者、而於葦爾斯次官訪問意大利之先、另有一說、羅馬教王廳利用葦爾斯次官之訪歐、謂以此種舉措、曾向羅斯福大統領豫求云、蓋因意大意之現在立場比較的自由。

【德國】德國態度最爲反對恢復平和、因爲德國所希望者、而以德國所求之條件與美國所求之條件觀之、過於懸隔、結局以葦爾斯次官之訪問、多數視爲德國不僅不能期待、恐反持情報而去云云。

【法國】法國對葦爾斯次官之訪問、於廣泛之意味固反對、然法國與英國攻擊德國者、爲確保自己之安全感、不望與德國媾和、而望葦爾斯次官試探平和斡旋者、現尚非其時。

【英國】英國對葦爾斯次官之訪問、表面雖見好意、實非所願、僅離平和問題、依英美關係、擬加以密接有利用之傾向云。

波羅的各國蘇公使
奉召返國述職
探詢各國對蘇聯態度

【立陶宛科佛奴十五日專電】關於蘇聯派遣至波羅的國家駐科佛奴、里加及勒維爾之三公使、頃奉召返莫斯科事、此間政界人士極端注意、并推測此舉乃蘇聯政府詢探各波羅的國家、予蘇聯簽訂各種協定後、所取之立場、及蘇聯當局、企圖予波羅的國家更促進友善關係、以及解決各國所盼討論諸問題、例如立陶宛企圖重移僑居蘇聯所管轄之波蘭東部之立國人民問題云。關於外間所傳立國外長將聘向莫斯科事、此間負責方面、加以否認云。

羅在法召集
僑民後備兵

【巴黎十五日專電】據法國各地方報章頃刊載、十四日晚羅馬尼亞駐巴黎大使館所發出通知申稱、羅國人民、凡屬於一九四一級之後備兵、即生於一九一九年者、定於二月十五日至二十五日召集、羅國僑民居於法國者、應立即前來法京羅國使館報到云。

美洲中立水域
德絕不承認
德提出通告

【柏林十五日專電】去年十月在巴拿馬開會之汎美會議、已將美洲中立水域設定案採用、當將其旨通告交戰國、德國政府十四日對葛列巴拿馬外相發出如左之通告、「德國政府、難承認設定美洲中立水域」。又電　德國政府、於十四日晚在柏林公佈答覆巴拿馬總統來電、關於討論美洲各國設立美洲安全地區事項之牒文、該牒文中德國惟對於美洲各國維持嚴格中立之希望事、深感諒解、并指稱檢討英法兩國所送達之答覆、可探悉該兩國政府、於美洲安全地區、具無感相當願望、并同時反附加若干要求、故德之牒文、重申企圖促成美洲安全地區、務須英法兩政府根本改變其立場云云、按德國牒文頃由駐巴拿馬代辦轉送予巴拿馬外交部長云。

印度英軍中伏
遭受叛徒襲擊

【印度西部加勒當十五日專電】據稱、印度邊境培諾附近之材培律司、該地叛徒襲擊英國軍事巡邏隊、發生小接觸、英軍官及印度兵各一名殞命、井印度兵若干名受傷云。

【羅馬十五日專電】意大利報端「畢可洛報」頃接倫敦來電稱、印度西北部之瓦席立斯坦地方、該區山嶽中印度民族時與英國軍隊衝突、小接觸幾乎每日發生、頃於日前、在近英倫之阿摩特前台山道附近、英軍官所領率之印度兵與叛徒一百五十名左右、發生交綏、英軍方面、英尉官及印度兵各一名殞命、井印度兵五名受傷、叛徒之損失未詳。

德艦秀杯號水手
釋放問題解決
德阿成立協定

【希諾納斯艾利斯十四日專電】關於扣留德小型戰艦秀杯號之水手釋放問題、阿根廷政府及德國駐阿京大使、業於十三日成立協定、按該協定中規定水手若干名、可入德國公司中服務、或居住在德人家中、其餘若干名、以後亦可獲得是項待遇云

世運會祕書長
德人克林琪堡就任

【柏林十六日專電】德國人克林琪堡、將任世界奧令匹克委員會祕書長、前任祕書長瑞士人柏特兹上校已於去年遠逝、克氏不久將赴世界奧令匹克委員會所在地洛桑、正式就職云。

英德兩國海軍
遊擊戰術激烈
各國船舶陸續遭損害
英輪送船兩艘被擊沉

【倫敦十四日專電】與陸上戰綫之平穩相反、以德英海軍爲中心之海上遊擊、日趨激烈化、而交戰國並中立國船舶之沉沒者、有依然頻發之勢、十四日達倫敦之遭難事件如左、

英輪送船巴魯伊斯特耳亞弗號（八四〇二噸）、古雷塔弗魯特號（一〇一九一噸）、十四日於北海並蘇格蘭海岸沉沒、古雷塔弗魯特號乘員中、有十三名行蹤不明、又丹麥汽船卸斯塔印馬耶魯斯克號（五一七七噸）、由摩洛哥向丹麥航行途中於隔挪威海岸百三十　之海上被德潛水艦擊沉云。

【亞姆斯特丹十五日專電】據倫敦來電稱、英油船「格蘭泰飛爾特」號（一〇、二〇〇噸）頃於昨晨在蘇格蘭東北海岸外、觸水雷爆炸沉沒、該船水手二十八名遇救、尚有十三名失蹤云。

【色痾羅十五日專電】據挪威輪船「撒母耳培克」號報告稱、法油船「畢卡提」號（八、二六三噸）、頃於大西洋中沉沒、該船水手二十八名、悉爲挪威輪所救起、失事其原因未悉云。

英法決派軍三師
赴芬參加作戰
援助芬蘭日趨積極化

【倫敦十四日專電】英法兩國現已決心援助芬蘭、倫敦政界人士、現已着手討論援助方法之各問題、前英國路透社曾在紐約刊載、謂外間盛傳、英法將派遣三師、法軍、波蘭軍及加拿大軍各一師、赴芬參予作戰、當蘇聯攻擊順利時、或德國干涉斯坎的那維亞時以後云云、又「標準晚報」報告稱、英軍總參謀長愛恩賽特將軍、頃向報界代表宣稱、彼曾遇愛斯脫夫人、得悉芬蘭亟需義勇軍十五萬名及飛機二百架、以抵禦蘇聯云。

保加利亞內閣
提出總辭職

（所非十五日同盟電）保加利亞喬希巴諸夫內閣、已於十五日總辭職、該內閣在去年十月二十四日於該首相之下另行改組、帶有保加利亞政界二大潮流之親蘇派與親意派之折衷的性質、自締結蘇聯保加利亞航空條約、並通商條約以來、親蘇的傾向已然濃化、因之始有此次政變。

美對日禁止輸出案
審議決定延期
政府對此態度極慎重
各團體運動未生効果

【華盛頓十五日專電】討議對日輸出禁止法案、十四日之美國上院外交委員會、僅以一小時散會、以對日輸出禁止案、審議決定無期延期丞員閉幕後、畢脫曼委員長所談如左：

外交委員會之委員中、尚有不詳知對日輸出禁止法案之內容者甚多、因檢討對此問題諸種之提案、計日輸出禁止法案之審議、遂暫時延期、又J 外委員會、并考慮國內對日禁輸論者之立場、對日輸出禁止法案、尚在上院手中、對此之討議、採隨時可開始之立場、大體反映英國政府之意向、特以慎重態度而對處、一部防止對華侵略、太平洋問題調查會、其他反日的團體之運動、觀測未生効果云。

日議會重視
美國態度
論戰集中此點

【東京十五日專電】日議會衆議院預算總會、雖已近於終幕、然自預算總會開會以來迄今日、與經濟問題同時活潑討論者、爲外交問題尤以關於對美問題質問者多、及七日民政黨之松本忠雄氏政友會中島派之窪井義道兩氏關此問題肉迫政府之事、爲無特筆大書之論戰、要之現於對美論戰、以美國之對日關係言之、決不可謂爲友好的、野村外相言明揚子江一部之開放、即推進的努力對美國交之調整、乃美國方面依然固持偏見、致日美關係殆呈停頓狀態、美既出以對將借款、對汪精衛氏新中央政府否認等之措置、故對美關係之將來如何發展、乃一重大問題、於是米內首相亦表明對處最惡場合之決意、命竹內企劃院總裁、由戰時經濟立場說明對抗之物資動員計畫、貿易政策之決意、攻防論戰最爲激烈之衆議院預算總會、以對美問題結果然白熱化、質問者、論辯者均示非常熱意、按照日美國交現狀、亦應特筆大書者也。

滿洲國推進
開拓文化
設文化審議會

（東京十六日同盟電）在滿洲開拓地之文化開發事業協議會、於十五日午前十時在拓務省開會、協議結果、決定在該省內設立文化審議會、俾成爲開拓文化推進之一大中心機關、且演劇、音樂、文化三部門、各舉委員、三月即可將各委員舉出、關係各省、精神總動員於中央聯盟、產業組合、大日本聯合青年團等支援之下、開始活動、已內定之委員爲井上正夫（演劇）、山田耕作（音樂）、久米正雄（文化）氏等、其實際活動爲組織演劇、音樂講演各巡迴班、以之爲開拓文化奉仕隊、至遲四月第一回奉仕隊即可渡滿、從事開拓地文化之向上工作云。

法前總理
將重入政府

【巴黎十四日專電】前任法國總理暨法國社會黨領袖白盧姆、及其所組之社會黨、企圖重入法內閣、現尚未悉達賴台愛首相、是否見諸彼之入閣云、據巴黎「秩序報」宣稱、社會黨人士頃辯論、社會黨要求參加政府之問題、該報深信、該黨領袖業與其祕書長福爾、意見一致、該已恢復團結云云。

美海軍預算
修正案已通過

（華盛頓十五日同盟電）美下院海軍委員會於一月三十一日否決十三億弗五年計畫之海軍大擴張原案、與六億五千五百萬二年計畫稍加修正、該修正案已於十四日委員會通過、該修正擴張案之大要如次：

一、戰鬥艦艇二十一隻新造
一、補助艦艇二十二隻新造
一、海軍航空兵力三千機增至四千五百機。

英商船被擊沉
德潛艇亦沉沒

（倫敦十四日同盟電）英國海軍十四日發表、布爾斯他會社英北美航路之薩爾旦斯他號（一〇、三〇四噸）爲德國潛水艦在比斯凱灣北部擊沉、又與之同時襲擊右薩爾旦斯他號、並古列達菲爾德號、特萊安夫號等三隻之德國潛水艦、已被英海軍擊沉。

愛爾蘭軍隊
遊行已作罷

【亞姆斯特丹十五日專電】此間頃接都柏林來電稱、前定於三月十七日耶穌復活節所舉行之愛爾蘭軍隊大遊行事、今奉命作罷、察其主要原因爲該軍隊大部份人員、頃在訓練新兵、無閒分身、但據政界人士、謂此舉定與英政府最近執行[illegible]愛爾蘭人民事有關、鑒於激烈份子乘遊行事、發生反英示威、溯於一九一六年時、舉行愛爾蘭義勇軍遊行中、曾發生愛爾蘭復活節叛亂云。

蘇聯軍屢出攻擊
再被芬軍擊退
芬蘭軍發表最近戰況

（希爾幸基十四日同盟電）芬蘭軍司令部十四日發表：一、在加勒里亞地峽刺多加湖東北地區等地方蘇聯軍、再出攻擊、我軍悉將其擊退、蘇聯軍遺棄數千屍體並數十輛坦克車敗退、一、在海上蘇聯軍之一部隊沿冰上來襲、我軍之警備隊與海軍砲台、對之猛射、將共擊退、一、我空軍精銳、本日對蘇聯軍集結部隊爲有効之炸擊、蘇聯空軍亦空襲拉奇、伯爾果、希諾拉、卑伯爾告等諸都市、因之非戰鬥員有多數死傷、且起火災、十三日中之敵機擊墜數有十七架。

蘇軍發表戰況

【莫斯科十五日專電】十四日烈寧格勒軍管區司令部發表、十四日蘇聯軍斥候之活動、頗行活潑、步兵部隊之攻擊、亦繼續猛烈加勒里亞地峽方面之蘇聯軍、依然占優勢、芬蘭軍因不耐蘇聯軍之猛攻擊、受大損害而退卻、蘇聯空軍轟炸芬蘭軍並芬蘭軍設施、與以大損害云。

瑞輪一艘沉沒
船長自刎殉職

（亞姆斯特丹十四日電）據悉、瑞典輪船「譚拉洛」號（三、九二七噸）於十三日晨在大西洋中、突告沉沒、其所致原因未詳、全船水手二十六名、悉告遇獲、但該船船長目覩輪船沉沒後、立即自刎殉職云。

中國電影公司
黃隨初應聘抵日

（神戶十五日同盟電）日內閣情報部招聘之中國電影公司營業部次長黃隨初氏、十五日午前九時半乘大洋丸抵神戶來日矣。

補血・强壯
保利他民（ポリタミン）

主治範圍

病中病後衰弱之人
食慾不振胃弱之人
產前產後病弱女性
虛弱體質的幼小兒

保利他民的主成分、是曾經過人工消化的動物性蛋白質即所謂蛋白質的精華阿米諾酸。服用以後、得無勞胃腸消化、而即能構成體內各部組織、以肥體豐肌、製造新鮮血液、以滋養四肢百骸、是以縱如上述病人等之消化不健者、也得安全應用。又本劑因能增進食慾、調節新陳代謝、鼓勵全身精力、輔助自然治癒、在常人服之、亦可增進健康、避免疾病、尤如應用於肺癆等慢性病人時、堪稱兼有營養與治療作用的合理補劑。

包裝

保利他民液　小瓶 一五〇瓦　中瓶 二五〇瓦　大瓶 五〇〇瓦
含藥各種保利他民　小瓶 一五〇瓦　中瓶 二五〇瓦　大瓶 五〇〇瓦
保利他民粉　一〇〇瓦
保利他民片　八〇瓦　一五〇瓦

各大藥房 均有經售

株式會社 武田長兵衞商店
總行 日本大阪市東區道修町
天津出張所 天津日租界旭街三□

（醫家之實驗報告集備索即寄）

39(5)119

地方新聞

東亞操觚者懇談會詳誌

糾正依存歐美之思想 乃操觚者責任

大會第三日姚作賓氏講演

「本報特派記者舒成勳第三訊」二月十三日爲東亞操觚者懇談會第三日、午前九時、仍假東京會館繼續舉行、開會後對於十二日大會提議案全體通過、並報告雜誌部會會記明、末由蒙疆代表鄭壽函報告蒙疆政府最近之發展、及新聞事業立場詞畢、由座長報告、(一)本會會長東京賴母木桂吉市長、因病未能出席、但對大會頗爲關懷、連日懇談會會談情形、垂詢頗詳、現在病院、施手術後、經過良好、本會應派代表前往慰問、經決議、由座長暨各國代表等同往、(二)對現在努力和平工作之汪精衛氏、本會應致電鼓勵、全體通過後(電文已見前報從略)、繼由中國代表姚作賓講演、

姚氏講詞

略謂：「此次舉行東亞操觚者懇談大會、各地代表、紛紛前來參加大會、意義極爲重大、並且最主催者指定懇談會題目、最近幾年來中日事變之後、倡導東亞新秩序之建設、其目的何在、應如何建設東亞之新秩序、致一般人士對此發生種種之推測、或謂係思想上之統一、或謂係領導政治之作用、根據昨日大會室伏先生之講演、可明瞭建設東亞新秩序非種主張、在理論上、實際上、想推進是有着相當的困難的、還有對此若干議論、所以建設東亞新秩序非經相當之努力不爲功、同時在東亞各國的操觚者、站在國家、民衆之間、地位上責任極爲重大、所以我們操觚者對自身之立場、應先明瞭、然後研究此種方策、譬如修建房屋、必須設計繪圖、經過幾次的審查、無有錯、然後房屋建築工竣、才能成爲堅固之房屋、否則不經審查隨意修建、工竣之後、恐亦不能耐久、所以建設東亞之新秩序、一切方策、操觚者有審查職權、並且應誠心誠意的審查、有不充分的地方、應當改良、負此糾正的責任、並不是發表一些空理論、或對此不相干的話、放棄自已的責任、所以各位操觚者速認淸個人立場、不論建設東亞新秩序、是思想的指導、政治的手段、我們應認眞的審查、糾正、其有無外觀之點、換句話說、建設東亞新秩序、便是推翻過去依存歐美的思想、東亞民族應互相提攜、謀共存共榮的發展、所以在經濟上、與文化上、中日滿三國必需首先合作的、在文化方面、是我們操觚者的責任、文化上應作排除依存歐美之先鋒、且此種問題重大、非少時間所能說完的、希望各代表在文化無論是新聞上、雜誌上、應當嚴禁刊載依存歐美的文字、將來或可收得効果、東亞新秩序建設之途徑、庶可次第展開云云」、末由座長報告各種提案、通過、報告終了。

大會結果圓滿

市長代表致閉會詞

大會結果圓滿、在此熱烈情況之下、舉行閉幕式、首由市長代表大久保氏致閉會辭、略謂：「市長因病未能出席參加大會、殊深抱歉、此種哀情、還希代表諸多原諒、此次舉市主開東亞操觚者懇談會、各代表遠道而來、熱誠參加、本人無任感謝之至、懇談會議席上各代表、眞誠開懷暢談、對建設東亞新秩序賜教指導、大表欣快、對於大會所決議各件、本市定當遵從辦理、時間短縮、對各代表招待不週之處還祈原諒、略致數語、以爲大會閉會之詞」云、繼由市政會長代表致詞、同盟社長古野伊之助挨拶略謂：「諸位代表、熱心言論機關、中日自事變以來、迄今二年餘兹、尚未能結束、而當皇紀二千六百年之際、東京市舉行東亞各國操觚者懇談大會、各國代表、歡聚一堂、攜手樂談、殊覺欣快、最近歐戰爆發、中日問題未能結束、在我中日兩國、應糾正過去之非、以謀東亞之和平、則建設東亞新秩序、即可順利進行、過去重慶政府、依賴歐美勢力受人愚弄、妄行遠交近攻政策、以夷制夷之策、爲對外方針、致演成今日之變、日本有鑒及此、對遠交近攻國策之非、改倡親仁善鄰之旨、與糾正容共抗日之思想、改爲共同防共之步驟、經濟互相提攜、則今後東亞新秩序建設、當不遠矣、所以中日滿三國一體協力邁進、一切障礙可除、和平實現即在目前云云」最後由中國代表姚作賓、滿州國代表姚任、分別致詞、大會至此圓滿閉幕、正午由內閣情報部長、招待午餐、於首相官邸、全體代表中日操觚者、濟濟一堂、極盡歡洽、席間由情報部長橫溝光暉致詞、觥酬交錯、盛況空前、

參觀朝日新聞

午餐畢、參觀朝日新聞社、該新聞社爲東京最大新聞事業、全部設備機構完整、爲一資本獨立之報紙、其朝日之應名、取「旭日東升天萬象惟明」之意、於事變之後、新聞報道責任重大、在中國特派員達二千名之多、海外常川特派員五十七人、特約通信社歐美專職外人記者五名、專爲報道關於歐州戰線從軍之消息、該社現有從業員、總務局四三名、編輯局八五八名、及其他各部共計二千一百八十七名、專用汽車四十六輛、海外通訊地計有倫敦、紐約、羅馬、巴黎、伯林、二十五處、印刷機共數爲五十九台、每時印刷能力七百三十七萬份、傳送新聞、該社有飛機一九機、傳書鳩四百五十隻、此外該社並附設電送寫眞裝置、攜帶用豆電送寫眞機攜帶用無電機、電氣紙型製作機、高速鉛版鑄造機、活字鑄造機、西洋文字、日本自働印刷電機等、該社設備完善、參觀前、並由該社主筆諸先生致歡迎辭、繼參觀報知新聞、及大日本雄辯會講談社、武道表演、時因天雨、參觀人手持一傘、行於羊腸徑上、頗有風趣、該會成立僅五年、經當事人高木義賢氏等努力整頓、會務日行發展、迄今止共有社員一千名以上、該社出版物、有雄辯、講談俱樂部、富士、幼年俱樂部、現代婦人俱樂部等、定期刊物、同時各會員對於日本國有之創道、提倡甚烈、爲一文武並重之會社、對個人修養、人材之培植、裨益匪淺、是日參觀該社發行之雜誌出版物等及創道參觀、一般創道家、男女長幼、是日到場表演者、約計三十餘人、第一次爲個人對劍式、第二次爲個人表演、第三次爲爭鬥劈劍、第四、爲全體劍鬥、因時間所限、一行代表、遂於武士吶喊、劍聲錚錚聲中退出、該社又將寶貴刊物分贈各代表、各代表表示欣謝、是晚由經濟協會假東京會館晚餐、至九時始盡歡而散云。

東行之觀感（三）

本報特派記者 舒成勳

車繼續向東方飛奔、等到中午的時候、天氣漸漸的清朗了、雪的堆積也逐漸的減少、因爲是特別快車、差不多普通的小站是不停的、在名古屋略停數分鐘、只好在車裏遠眺日本古典的宏偉的建築、靜岡這次不幸的遭回祿之災、自車站以北、遺留下一片瓦礫、車站的擴音機、也只好露天置放在一顆電柱上、當時的災況眞是悽慘、但不時仍有些人們、在瓦礫堆中、追想他已經失去的一切、日本國內以及各車站都有爲靜岡被災居民募捐的通告、同時靜岡災區的土木工事、已在復興中、日本人任事敏捷果敢、是特有的民族性、眞值得我們仿效的、再東行車的引擎、完全用電力、全列車前中後、有三個機車、所以速率特別大、比較普通的火車頭要輕便很多、日本近年來、對於電汽車業勵行發展、現將普及到全國、並且利用水力發動、對於人民負担盡量使之減輕、並在去年對於電力管理法通過後、對於電氣更有進一步的發展、步上了正軌、今後他在日本國民生活上、產業上、將成偉大的原動力、因前幾年日本的雨量很缺乏、關西一帶、被害更烈、水力的不足、影響到電力的不够、曾擬以火力補救、增設發電廠、對於全國的水力、再擴大的開發、因爲電汽的便利、全國的交通網、將來均電働力來完成他、所以現在名古屋到東京的路軌、完全是電働力引擎、並且正在隨着電汽管理的改進、應用在交通上、普通在東京的車量數目次太大、差不多兩三分鐘便有一次車、若是用煤火、在時間上、都太不經濟了、所以電汽事業、在日本、一方面因得到天然賜予、（水源地帶）、同努力的開拓、將來前途發展、眞是不知道到什麼程度？

魯省教育發展

各級學校達五千餘校 男女學生約二十萬餘

濟南通訊 山東省公署教育廳、爲考核全省教育進步速度起見、特按月編製全省教育統計表、以資比較、而便考核、現已將本省各道市縣二十八年十月份教育概況、統計完竣、十月份較九月份增加私立中學三校、（濟南市一校、濟甯二校）增設市立小學十八校（濟甯市二校、威海衛十六）縣立小學八百十九校、私立小學三十八校、恩縣新民學校一校、縣立新民敎育館七處、（臨朐、高密、恩縣東平、商河、武城、濱縣各一處、青年訓練所六期（恩縣三期、武城、東阿、東平各一期）計（一）省立、各級學校二十五校、男女學生四千七百零二人、社教機關六處（二）市立、各級學校一百三十校、男女學生一萬四千一百三十五人、社教機關五處（三）縣立、各級學校四千九百七十四校、男女學生十六萬八千八百七十四人、社教機關一百二十九處（四）私立各級學校二百零三校、男女學生二萬五千二百十三人、統計、全省、省、市、縣、私、立各級學校共五千三百三十二校、男女學生共二十一萬二千九百二十五人、社教機關共一百四十處云。

濰縣模範地區 工作指導委會

日華首腦列席成立大會

濰縣通訊 本縣劃爲模範地區、業由常知事出席模範地區縣知事會議、歸署後、即召開會議、推選委員、於二十八年十二月三十日後一月四日在縣署先後召開委員會、業於前報記載、玆悉該委員會、已將工作指導草案擬具完畢、於本月十二日、假縣署大禮堂、開成立大會、是日列席者、常委員長、足立副委員長、市村部隊長、坊子伊東部隊長代表、屋憲兵隊長、藏本憲兵隊長、秋山司令部矢野少佐、及縣署祕書、各科長暨地方紳商等、共計四十餘人、午後二時如儀開會、首由常委員長致開會詞、繼由副委員長報告經過、續由市村部隊長、矢野少佐致訓詞、旋即二事（略）、至五時許、由常委員長致閉會詞、即攝影聚餐散會云。

新民體協會 二次會議

商興亞運會事宜

北京通訊 新民會體協會、爲參加本年五月二十二日在日本東京舉行之興亞體育大會起見、會於日前在新民會召集京市體育界名宿及全部正副部長舉行聯席會議、商討關於各項之籌備事宜、當時各部委員等全部推定、但是日天色過晚、未將全部籌備事宜商議妥善、於十四日下午二時半、在新民會舉行第二次會議、商討一切臨場之確定事宜云。

高密自衛訓練班

慶賀春節

各處表演高蹺

高密通訊 高密萬縣知事爲造就自衛團幹部人材、特成立自衛團訓練班、由警備隊副大隊長張鑄亭氏主持訓練、爲時將及兩月、成績異常優良、現以春節屆臨、該班受訓學員爲表示慶賀、特利用功課閒暇、扮演高蹺、一起、於日前春節假期中、分赴各機關、各團體表演、以技術熟練、演唱優良、博得彩聲不少、現聞該班仍將利用功課閒暇、繼續表演云。

天津南市

將設夜市

計劃已擬定

天津通訊 津市警察第一分局長吳劍華、鑒於轄境爲市區中心商業繁興、爲整飭轄境市容起見、除籌備組織模範娛樂場外、並在南市一帶擺設夜市、准許各業擺販、於設立夜市各街道、無論大小車輛、均不准通行、以重安全、聞此項計劃、已呈請鄭局長核示、俟批准後、即可施行。

津被捕之麵粉奸商 日內實行處罰

市民熱望速予嚴厲制裁

天津通訊、津市麵粉漲價、影響民衆生活甚鉅、自經當局明令取銷法價後、原爲督促一般食糧商人、各發天良、顧及多數人民生活、自動減低價格、詎料迄今、行情紊亂無定、積囤奸商、肆無忌憚、非但不肯落價、更勒存不售、致使全市居民、食糧恐慌感受痛苦、市當局爲予斷然處置、曾於上週間、將各積囤違法之奸商逮捕、刻仍在警察局嚴訊中、俟向溫市長請示處罰辦法後、約於日內即可嚴厲處斷云。又津市麵粉行市、表面上經市商會規定每袋十二元五角、實際各商、均不售貨、連日之暗盤、每袋非十四元五六角不能購到、一般囤積者、亦在暗中活動、互相交易、只知惟利是圖、不顧社會輿論、喪心病狂、早爲人民所共棄、此種風波之演進、關係社會治安綦重、蓋民食問題、[illegible]途殊難逆料、長此以往、各級人民生活、不得安定、勢必引起不良之反響、主管當局目下已調查麵粉存底、足供社會需要、乃因少數有力之奸商、操縱居奇、致使人民、受莫大之痛苦、

此次津市警察局特高科、爲處置該等操縱違法粉商、認爲有逮捕嚴辦之必要、日前乃先後捕獲囤積粉商及經紀者達百餘名、一時哄動社會、大快人心、當時除將較輕犯人准許保釋外、其情節重大者、現仍在嚴訊中、故一般民衆對於當局處置此案、期望早有辦法、俾市民生活早得安定、同時對警察局已逮捕之各犯、盼能嚴厲處置、並深信該局於事先既決定維持民食、逮捕各奸商、絕不致無最後之辦法、而從寬發落、使奸商逍遙法外、市警察局處理各案、向均澈底、凡辦案之先、必經審愼考慮、對於麵粉暴漲一案、迄經查明、純屬奸商操縱、一經制止、問題自易解決、今既將各奸商捕獲、不日按照情節、依法處斷、足可慰社會民衆之渴望云。

津南大道搶案

三匪落網

已解警局訊辦

天津通訊 津市人李慶元（年三十七歲、住南大道富辛莊）素無正業、常勾結匪徒、在各處搶劫、作案累累、前月李匪又結同匪犯張士書（年二十六歲、本市人）、李慶生（年三十七歲、本市人）等三人、分持槍械、在南大道三義里王姓鍋巴菜鋪內、搶洋一百餘元、警察局聞報後、乃派警探緝、於日前將其抓獲、搜出鐵公雞手槍一支、及子彈五粒、帶往分局訊問、該匪已供認爲匪行搶不諱、該分局即備文轉送警察局訊辦云。

南運河航線

定期試航

將恢復客貨運

天津通訊 華北交通公司天津水運局、於去歲嚴冬河水封凍時、隨將各河航輪、停止航行、現屆初春、氣候轉暖、河冰解凍、該局爲謀各河航線交通、早日恢復起見、隨於日前、派遣專員分赴各航線碼頭視察水勢、刻下已將南運河航線調查完竣、並定於本月二十日上午八時、由津開船試航、至於該局之河濱、河澄等輪隻、亦經修理完工云。

華北各鐵路醫院

選派醫師赴日

研究內外眼鼻等科

北京通訊 華北交通公司爲謀我國醫學之向上、頃已決定於該公司所屬各鐵路醫院中、選擇優秀之華人醫師、派遣赴日留學、刻此項留學人員、業已選拔完竣、計天津鐵路醫院楊祖培（慶應大學醫學部研究內科）北京鐵路醫院趙恩沛（東京帝大醫學部研究耳鼻科）北京鐵路醫院許成芳（慶應大學醫學科研究外科）、石家莊鐵路醫院楊季嵐（東京帝大醫學部研究眼科）、留學期間爲一年、畢業後歸國、仍於各鐵路醫院內、担任醫療工作云

祝新社屋移轉記念 青島新民報

絕不可缺的榮養葯

强力的維他命乙葯

阿利砂仁 (ORYZANIN)

三 SANKYO 共

叫做維他命乙的榮養素決不是單一葯劑是以數種榮養素合成的複合葯劑。

就中含有維他命乙$_1$和維他命乙$_2$兩樣成分的事實有決定的意義。現在吾曹成功了抽出維他命乙$_1$結晶體了。

阿利砂仁注射液是把這個結晶體溶解的純良品。

元來主食澱粉質的我們東方人通有榮養上的劣點是不足缺乏維他命乙。這一缺乏就是發生脚疾症狀的原因了。所以我們攝取的食品裡若缺乏維他命乙，在發生脚疾以前，很早發生感覺和運動障碍，循環系統障碍，浮腫等類似脚疾的前驅症狀…………這樣症狀，際於姙孕和另外各種疾患，消耗體力，或使病後恢復遲延。因爲姙孕產褥時，比常時還亢進對於維他命乙的要求，所以吾人應特別留意對於食品。這樣留意纔可豫防脚疾，惡阻，整調便通，改善乳汁的性質和增高分泌量。然而際於結核和另外熱性傳染病，總要增高體內維他命量，所以供與强力維他命乙葯，這就是防止體力消耗的最有益辦法了。

現代日醫耆宿鈴木梅太郎博士把維他命乙叫做阿利砂仁而發表學界，爾來弊公司擔負提供把這靈葯江湖的光榮，那最高力值是學界標準品，在於醫界各科領域治療上，蒙愛賞用。

大連出張所 大連市山合町 奉天駐在所 奉天市琴平町

002.U.017

（奉贈說明小册） 東京・日本橋・室町 三共株式會社

祥陽公司

營業科目

洗汚油 樂覇多（ロバアト）
工業藥品 鑄造原料
船舶用品 五金油漆
洋紙油墨 礴磁陶器
洋針顏料 中外雜貨
燃料助劑 油精（油精オイル）

青島火柴公司商事部

青島河南路七號 ◇ 電話七三四四號

哮喘 氣急咳嗽

氣喘散 每盒二元
除根哮喘丸 每盒十元
咳嗽有痰 去痰精 每瓶一元二角

青島至誠藥社經售【電話五一七五】

青島山東路南首 至誠藥社經售（電話五一七五）

主治各症

男女虛弱 面色青黃 色慾過度 癱瘓麻木 膀胱寒濕 少年斲傷 月經不調 保產安胎
氣血雙虧 自盜盜汗 早婚虛損 風溼骨痛 夜多小便 丹天無力 經閉經多 產後失調
先天不足 頭昏目眩 精神衰弱 脾虛胃弱 遺精滑精 坐臥不甯 臨經肚痛 病後欠補
後天失調 腰膝酸軟 四肢無力 腎虧腰痛 精力萎頓 精寒陽萎 赤白帶下 服之均宜

願君及時進補、永保健康。

每瓶一元二角國幣……運費外加

天氣寒冷，宜進補品，一年一度……轟動青島之「張道郵百補酒」

第三次貨已出壜……開始售賣。

▲用高貴珍品藥料……費了三個月始製成。
▲此酒的功效如何……敢以信譽來做保證。

鎭痛鎭靜止咳聖藥

四巴諾靈

包裝方便
一cc十管入 一cc一五瓦入
一cc五十管入 一cc三〇瓦入 注射用
一cc百管入 一cc五〇瓦入
（二十錠入、五十錠入）內服用

總發賣元 朝日製藥株式會社北京支店 北京市和平門內北新華街十號

山東省總代理店 小笠原大藥房 青島市堂邑路 電話（二三〇四五）號

本市及各地有名大藥房均有代售

稿約

一、本版歡迎千字左右之小品、散文、隨筆及小說。非特約過長者不錄。
一、惠稿切勿用紅鉛筆寫、橫寫、由左往右寫、兩面寫、及寄來未完的稿子。
一、每篇稿末須註明姓名住址及蓋章印鑑須與署名相同。
一、來稿無論刊登與否概不退還。
一、來稿請貼足郵票、欠資不收。

雪夜的凄咽

漢士

昏暗的天空、無月、無星。

雪在空中翱翔、一片潔白的瓦檐映到屋中、讓爐中熊熊地火花喘息、推開小窗、我遠眺山海；雪花像鵝毛似的輕輕飄進來。

冷風從側面吹擊、我趕忙投入爐傍的沙發里、白色的牆壁的反光、直映着我的臉、我擬着爐火、我想倘使拿一面鏡、該看出我的臉色是多少痛苦的痙攣！

寂靜的氛圍、突破我的沉思、回憶與幻想、帶我陷入昏亂的狀態、我用手支着額、假寐想擯去擾亂的情緒。

火花在跳躍、我憤恨牠無情獨自享樂、不、我該離開牠的誘惑、去找更安靜的地方。

一望無際的白色我像一個幽魂、無目的的飄渺、飄渺在四無人跡的荒野。

走在死寂的山脚下、我佇立着、不僅深深地呼吸着冷風、更吞食着雪片。

白的山、白的地、白的樹、白的氣息、我仰首向天、想尋找往日的晶星、但空中只是慘灰而寒悚的天幕、緊緊地壓迫着我。

蒼白的亂石、蒼白的殘墓、使每一滴流淚出眼眶、讓雪片來混合而溶化成斂鹽生波的淚之湖！

雪花洒滿肩頭、像一座白色的石膏像、我凝視着淡黯向天空呢喃默禱、一隻寒鴉似乎受不住悲哀而淒涼的悽聲；突然騰的一聲從枯林中飛去、我由默禱而哀求、哀求牠別洩露了我的心音！

「雖然是在青年呵！但我已失去了青年整個的心！」悽迷悱惻的心情、抵不住清冷的死寂、雪花絕不憐恤的罩住了我底青春……

想是深夜、我淒然的走向歸途、看看過去的足跡、已印下污暗的黑痕、怎樣我能遮蓋了足跡？怎樣我能用雪來洗刷我創傷的靈魂！

記得來時是順着一顆淡暗的路燈的指示、但歸時我已找不見路燈、我已失去了指揮！

我佇立在死寂的雪夜里大聲呼號、聲音漸漸地嘶啞、由呼號而呻吟、由呻吟而凄咽……

懺悔（下）

書

何伯回到家裏、想把這事情告訴月蘭、但又恐怕月蘭傷心。

「爸！已經十一點鐘了。」月蘭說着把近門的燈熄了。

「你先睡吧、等我把這部書讀完了才睡。」

「唔、」月蘭回答了、便走上自己的房裏。

一點鐘響了、而國華還未回來、何伯也帶着幾分倦意、正在想休息的時候、門鈴響了、何伯就出去開門了、進來的正是國華。

「國華、今天很忙啦？」

「是、今晚清理一大筆款項須在明天交妥的。」國華很得意的說着、便從袋裏拿一烟出來想抽。怎知不小心把一幅女人的相片跌下來、這原來就是女書記的相片、這時國華的心裏也非常着急、趕忙的收起來、但是已經給何伯看見了。

「國華、你有一個很快樂的家庭、而你偏要和女書記混鬧、讓月蘭過着孤獨的生活、你忍心嗎？」

國華也知道自己不對、但是還拿出不注意的態度說：「爸、請你放心、我自然會打算的。」

國華的事情雖然給何伯知道了、但是他仍舊依戀着那女書記。

過了幾天何伯和月蘭正在家裏的時候、忽然接到國華的電話說：今晚因有重要的會議、所以不能回來。月蘭當然不覺得奇怪、但何伯却有些懷疑、但沒有法子。

何伯因爲今天是星期六、就和月蘭去看電影、當看完以後、忽然見到救傷車駛來、停在街尾、好奇心的驅使、把人越聚越多了。何伯也左右打聽、才知道有人喝醉了、給汽車撞傷、聽說又好像是和一位女子口角後、便喝了許多酒。但、何伯也沒有十分注意、就和月蘭走回家裏。

明天、何伯一早就起來了、報紙也來了。何伯慢慢的看着、最使他驚訝的就是裏面有一段載着說：

「昨晚十時許、在××大街、某公司的司理何國華、失戀後喝酒過多、在路中被汽車所撞、所傷頗重、恐有性命之憂、肇事後、由過路汽車、送傷者入××醫院云。」

何伯看完不禁嚇了一大跳、慌忙的把月蘭喚醒、月蘭聽見了、隨着哭起來、何伯立刻安慰她一番、並且和她趕快到醫院去。

「何國華住在那間屋子裏？」月蘭問、當她看見客廳站着的看護。

「你是不是來找昨夜被車撞傷的那位？」看護這樣問。

「是、他是我的丈夫啊！」

「何太太！他已經脫離了危險時期、不必再擔憂了、但是他正在想念着你呢。」看護說完後、便帶着月蘭到國華所住的那間屋子去。

月蘭一進去、見到國華的頭被包着、不由自主的在國華身邊哭起來、恐怕病者傷心、何伯立刻把她扶起、國華也很傷心、但只得含着淚來安慰國華。月蘭也恐怕令她丈夫太傷心、也把眼淚揩乾、走到國華的身旁很溫柔的說道：

「國華、你安心休養吧！」

國華看見了這情形、心上好像刀亂剮一樣、帶着懺悔的口吻對月蘭和何伯說：「月蘭！請你原諒我、我的病不久就好了。你不用再傷心。爸！你放心吧、我以後聽你的話了。」

寄友

。青萍寄自申江。

不曾忘掉我的朋友們：

人生的離聚、本來是很平凡的事；若眞的宇宙就是一座戲台、那麼「聚」「散」」也算不得什麼「緊張」的場子了。

兩個月以前的今夜、幾個朋友不約而同的到我的寓所來、說是爲我「送行」、翌晨更有人送到大港碼頭、這種厚熟的情感、委實使我淌了許多淚。

青島丸在黃浦灘的碼頭停泊後、黃包車夫拖着我到了中央飯店、我覺出了我已進入一個「罪惡」的環境。一切所給予我的感觸、只是「生疎」與「痛心」！但我並不後悔、我立刻下了一個嚴重的警告給我自己：「你是一個神志還清醒的青年啊！你應該在這環境裏面打出一條血路！」

朋友們的勸勉與警告時刻在腦海裏映出、我不敢作『吃飯』以外的任何打算。

我早已明白了：「人生一世、吃飯、睡覺、死！」就是這麼一套。

吃過午飯、T君來了、約我去談談。朋友！這是我改造生活的開始啊！再談、祝你們：

安樂！

兄妹（四）

尙之三

「我也許可以找點事、也許……」

「低聲下氣的去爲人作事麼！我的朋友那恐怕也不是一向的你所能容忍的、」

我的朋友的頭漸漸的低下了、我看見我的話生了効力便進一步向他勸說、希望他無論如何要先從家庭方面取得諒解、以免使那可憐的被家庭遺棄的老母失意、我甚至暗示給他、如果一切不順利便最好放棄這妄想、——我這樣作一面爲了友情不忍看我的朋友落魄、一面也是對「兄妹婚」的一種本能的莫名其妙的厭惡。

我的朋友默默地一言不發的走了、有幾滴沉重的飽含着辛酸和苦悶的淚珠、還落在我的書桌上。

五年以後、我畢了業、在銀錢局裏作事、我的工作簡單得很、日常只是懶懶的把成分化驗器的機鈕一拌記錄下指針上的量數、便算完了、但薪水却並不少、我已經有了些錢、吃穿都很奢華、但生活却只管越過越無味、我的生活沒有重心、缺乏目的、那時我自信這是因爲少個女人的緣故、因此在當時我可說是很重視愛情的。

有一個星期日、一個在煤礦上作事的同學來找我、他告訴我不久以前他剛從唐山來、話題便轉到了梁玉銘身上、梁玉銘的父親是那煤礦的董事長。

「梁玉銘是一個怪物、他的妹妹却是個妖怪」、他開頭這樣說、梁玉銘早就結婚了！怎麼、你還不知道麼！他的太太又小又嫩像剛出技的小蘋菓一樣、唉！可惜你沒有看見、那在唐山是出名的……」

「他跟他的太太過得怎樣」！我裝出不在意的樣子。

「那倒是很好、只是梁玉銘有點古怪、他鬧着要當和尙的事你聽見過麼、我想這人是神經反常的、有那樣嬌美的女人、父親又是董事、還缺什麼、他却沒福消受！……」

「說說他的妹妹罷、——那才是有趣呢！你猜她嫁過幾次男人、——兩次、好說：……四次哩！但現在還是在家裏、怎麼」？他學着我：「我不是說過麼、她是個十足的妖怪、男人在她是嚐嚐味便够了的、嗅、好得很、只是嚐一嚐——嚐够了便要起來、要離婚、四次離婚都是她吵着先要求的、你聽過這樣事麼、離婚是女人先提出來、——嚷眞想不到、看起來是那麼樣文雅秀麗的人竟會作出這樣的事來！……」他半自語的嘯喃。

「那男方就許可麼？——離了婚又有誰要呢」？

回鄉

冰影

宜由A大學畢業了、三四年來的希望、終於出現、朋友們都向他慶賀道：

「密絲特唐、恭喜大學畢業了。」宜也微笑着表示快樂、同時心中也感覺到莫名的悵惘。

「畢業就是失業。」宜想：「離開了故鄉、飄流到異地來求學、轉瞬已經是四年多了、憶及了慈祥的母親、還是先回鄉去一趟罷。」

於是宜遂收拾了行李、辭別異鄉的親戚朋友、登上了歸途、到可愛的故鄉去。

時候正是秋日、天氣很陰晦、在火車上、宜不時探着頭、望窗外看、青的山、綠的原野、鄉村的風景、在宜的心目中是無限美麗的、祇可惜是陰晦的日子、不然更是美麗無匹。

冷風不時從斜對面的窗吹進車廂中。

在一個離家稍近的車站、下了火車、不幸因爲關水災、把公路冲毀、汽車在半月前就停駛了、宜祇得騎着牲口來完成這八十里地的路程、在路上又打了一個宿頭、第二天的一早便到了家門口。

宜上去敲了敲門、出來開門的正是母親、宜情不自禁的熱淚、簌簌地流了出來、緊上了兩步、握住了母親的手。

「媽、我回來了、您結實啊。」

母親如獲至寶似的、也緊握着宜的手、臉上浮起了慈祥和驚喜的光芒和愛的眼、流出了淚。

須臾的工夫、伯母叔嬸都聚滿了一屋子、均帶着和藹的態度、與羨慕的眼光來慰問着宜。

「是什麼時候、起程的？怎麼不先寫一封信來、通知家裏一聲。」

「大嫂子、妳眞是福氣、大姪巳那麼大啦。」

「大姪兒今年才畢業麼？將來前程一定不可限量啊。」

和藹、溫暖的氣息充滿了全屋、你一言我一語的都在讚論着宜、母親也很高興的望着她的愛兒。

宜在這歡聲雷動的中間、像似身處蒸籠之內、偏體十分不安。

第二日、宜出去拜見了幾個長輩、疲倦的回了家、和母親談着、要出外謀事去。

「宜、你要出去找事、我是允許的、不過照我的意思、娶了親再出去、做娘的才安心哪。」母親嘴角邊露着微笑。

「不、我不能……」宜回答說。

母親沒有響、仍在吸着她的水烟。

「嬸嬸剛才來和你說親、聽說她提親的那個、模樣兒長的很好。」母親吐了一口煙、高興的露着笑容。

「媽、您怎麼啦。」宜在母親面前、似有點撒嬌、雖然是那麼大了。

母親又是笑了笑、不問口的仍在吸着水烟。宜瞧見母親在向他慈愛的笑、心裏十分愉快、胸中湧出莫名的熱情、「母愛才是眞正偉大的」宜覺到他　日才回到了快樂溫柔的地境。

秋天過去了、冷風帶來了寒冬、宜、他嚐到了母親的愛、他享受到了故鄉的美麗、在母親的意思是要他過了年再出去、但是時光是不能允許的、已經是住了那麼久了、爲了生活的鞭笞、宜忍痛的離開了慈母、離開可愛的故鄉、重到污濁的城市去謀生活。

當離別的一天、太陽正無力地掛在天空、颯颯的冷風吹在又將要離開慈母的遊子的臉上、眞感到有無限的凄涼。

母親站在門口、看着他的愛兒又奔上了茫茫的征途、她一面用袖子拭着眼淚、一面說：

「趕路吧、孩子、你到了那邊就寫信來、身體要保重。」母親的聲音、含着哽咽。

「媽、您放心吧、我到了那裏就寫信來。」宜戀戀不捨地說。

又別了、親愛的母親、可愛的故鄉、宜的眼圈有些濕、火車怪鳴了一聲、便踏着節拍、向前衝去。

悲劇的人生

玲潔

人生是一個玄妙不可捉摸的悲劇、這眞是的的確確的一句話、幾年前我還是幸福圈中的孩子而這短短的三四年間、却有個大的變化、家人們四分五裂起來。我已嚐夠了「生離死別」的滋味。但是死去的既不能復活、走了的也消息杳然；而且在目前的、却又不敢保定那一天又要「生離死別」起來。

許多人說：身體的痛苦、也就是精神的痛苦；更有人說：物質的享受不滿足時、那末精神上也不會快樂的；但我却感到這是錯的我願意做着勞苦的工作、或者是受着任何身體的苦痛、而有着精神上的安慰、似這般消閒的工作、過着這樣冷酷的生活、我却感到了莫名的乏味和苦痛。我須要一個有着天倫之樂的家庭、有時、我幻想着我是在父母的面前、在身畔還有一些親愛的兄弟姊妹們環繞着、這是多末快樂呢、但幻想永遠是幻想、事實却彷彿永遠是固定的方式。至於物質的享受和精神的享受更不同了、住着華美的房屋、整日的錦衣美味又有何補呢？

從外面步行回家、雪花片片的飛落在身上頭上、衣服成了濕的、頭髮上也落着水滴。推開門最先衝入耳鼓的則是兩個病人的呻吟聲、這房間簡直在可以說是病室了、進到自己的房內換着滿身的濕衣。這些濕衣冷冷的我可以換成熱的、但是這一顆冰冷的內心却無從着手了。走到外屋中、只有病人的呻吟聲和爐上水壺沸騰的聲音、此外的一切都在無聲的靜寂中。

窗外頭的雪依然飄落着、桌子上的飯還在散放着熱氣、但我不想吃、淚水滴在衣襟上、用手帕擦乾了、但不一會兒又流了出來。

我感到另一個變遷的先聲又將出現、一顆恐懼而無着落的心在顫動着、此後我的生活將更不可捉摸了、也許我會變的更孤另了、我要穿上白的衣裳而獨自的生活着了。如果僥倖的、病人能復原起來、那末我也將更瘦弱不堪了。這殘酷的厄運、好似一隻毒惡的蟲兒、殘忍的蛀蝕着我、先侵蝕去我的壯年、而跟隨着的則是生命了。

心彷彿被一種東西緊縛着、是收縮的這樣緊、眞盼望有一個人來談一會、但是有人來了、却都是些快樂的環境中的人、我又有些忌妒了、而想着自己安靜一下。我眞不知道生活將把我支配成怎樣的人了？

又是午夜、疲乏的精神和強支持着的身體、但我仍要守着這兩個病人、因爲這是我運命的歷程、不知到…一天、我則將連侍奉的目的也不能達到了、人生眞是一個玄妙而不可捉摸的悲劇啊！

春節零拾

節關的點綴

春光

一家商店的門口圍着許多看熱鬧的人、許多臉色不同的目光都集注在一個有了鬍子的老者及一個五六歲的孩子身上。

那麼大年紀的老者、在許多皺紋着臉上塗着一些白粉、胭脂……襯着他那巳有一寸多長的鬍鬚、矛盾的裝扮、無怪乎圍着看的人都不約而同的狂笑着、那個孩子鼻子下面却掛上了一付假的雪白的鬍鬚、天然長成的小辮子挽成一個髻在頭頂上、隨着老者哼呀亨呀的唱着小曲子、兩隻小眼睛反而在看圍着去熱鬧的人。

在他們唱完曲子的一個段落時、就又換上了一副哀憐的面孔：「掌櫃的：行行好罷！」

但是、商店裏的生意人、正伏在櫃臺上看得起勁、笑語聲喧、誰也沒有顧得給他一點代價、使他另到一家去。而老者依舊捨不得這一個主顧的半分錢或剩饅頭……同那個孩子又繼續着表演固定的玩藝兒。但、很顯然的臉上却含有極大焦急的成分。

在商店裏的人看得十分不過意的時候或是已看厭了、便笑着扔出了半分錢、於是這位老者半天的唱作、好像就只值這麼些微的報酬、招呼了小孩子轉到了另一家門口去、照舊、人又隨着圍了過去。

從老者及小孩子脚上穿着的那雙鞋尖挑了一個鈎形的黑布鞋看來、一定是一些人間的不幸者——流浪的難民——他們不是也曾很歡樂的過年嗎？然而現在却給別人年節中一個歡樂的點綴。

奇聞奇事　不用針刀……能去眼膜

南村徐氏常患眼病、不幸後變目起膜失明已成瞽目、今年來青島、聞山東路南首至誠藥社傳一代刀脫膜散、計二十七年去膜之靈、極負盛名、乃往購、共採去此散十三料、療效奇特、完全治愈、…

▲又注意：所售一代刀脫膜散、每料十元、另有除眼疾點藥、每料二元、四元、任何數種…

喘病救星　氣喘散每盒二元、除根喘藥每瓶十元。耳病　耳聾丸一元二、耳朵水售一元。

青島山東路南首至誠藥社獨家經售（電話五一七七五號）

感謝良醫張百效先生

鄙人內子楊黃坤、前因操勞致疾、胸悶腹痛、月經不順、子宮口外作搭、有時腫脹、下墜而小腹左方積結硬塊、腰痛腰痠、飲食日見減少、精神萎靡、痛苦難言、…幸得中西名醫張百效先生診治、…恩同再造、特此登報鳴謝。

張百效先生寓觀象一路十二號　門診上午…　出診…

招聘香煙經理廣告

上海共盛煙公司出品各牌（黃錫包、寶船牌、五輪牌、禮拜堂）香煙委爲青島滄口路五十三號永泰煙號華北五省總經理敝號茲爲推銷起見特此登報招聘本埠及外埠代理如欲願者當能格外優待請駕面議無任歡迎

青島永泰煙號敬啓　電話三六九二一號

去痰精

▲痰阻肺竅、則肺氣不宣、以致咳嗽氣喘！▲痰入筋絡、則筋骨麻木、易成半身不遂！▲痰竄內腑、則變化不測、發生諸般內病！▲痰侵心臟、則頓失知覺、或竟中風暴斃！古稱：一萬病皆由痰作怪、今稱：「痰是百病的種子」！古今相同、所以偶覺有痰、趕快除、杜絕後患。

此去痰精、是潤肺、化痰、止咳、去滯之靈藥、有痰者服之、能於四五天內、身中所儲之痰、化成水、由便中排出。無論男女老幼、以及孕婦、均能合用、輕症一瓶即愈、重症連服斷根、藥味之和平王道、藥味之芬芳適口、已承服過者同聲讚美、無庸贅述焉。▲每瓶一元二角、函購寄費外加。

青島山東路南首至誠藥社經售（電話五一七七五）

百藥不效之各種　頑癬

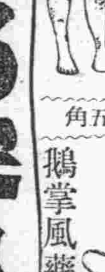

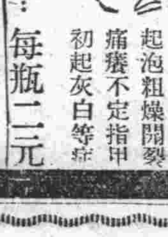

鵝掌風藥水：每瓶二元

專治手掌脫皮、起泡粗燥開裂、痛癢不定指甲、初起灰白等症

癬藥水每瓶五角

青島山東路南首至誠藥社售　電話五一七七五

張道郁寒腿酒

受風受寒　腰酸腿痛　麻木串痛

專治　此藥酒功效、無病不常服、亦能強身…

每瓶一元五角　函購運費外加

青島山東路南首至誠藥社經售（電話五一七七五）

當天有奶　生奶精

◎速服生奶甜藥水……當天便有奶了

缺奶的救星　生奶的源泉

每瓶一元二　▲寄費外加

青島山東路南首至誠藥社售　電話五一七七五

三鞭保腎丸　特大減價

一盒斷根　淋濁丹

立消鼠瘡　瘰癧丸

天津愛多製藥社發行　濟南三大馬路緯四路大同志商店代售　電話七〇六二一號

青島總經理山東路一二二號金星大藥房

營業科目　辦理海陸轉運事業、倉庫營業、報關代辦、包裝部、運搬貨物等事實、總經理水火保險一切事宜、關於直接或運輸資金之墊付

◎國際運輸株式會社青島出張所

山東路一八三號　電話六五〇〇四號　六五〇〇一號

荷扱所　北京路八三號　電話六二三三八號

本社　大連

支店　營業所、日滿各主要地及膠濟、津浦、京漢、京包、北甯、各主要驛

張萬年大夫

特備近代科學化各種電器治療術、選用中西名廠特效靈藥、憑十五年以上臨床經驗、對於初起久患屢治不愈頑固疑難之花柳淋病、確具把握、負責根治

◎院設青島大橋西頭雲南路廣州路轉角　電話七七四四號

針灸醫士楊道眞

施以毫髮金針、刺肉不痛、出針不流血、專治中西醫藥無效一切疑難大症

診所青島觀象一路一號

精神治病不針不藥

精神治療專家宋本昭啓

地址：定陶路十八號　借用電話三一九八號

命相專家　醒醉客

大相士

學生生活

抵制書賈 商榷的辦法
爭取學生精神的食粮
吉

中學生欄這塊地方、本是供我們探討學問的、但是有關我們本身損益的事情、似乎也有提出討論的必要吧！

記得在學期開始的時候、學校當局公佈了我們的課程、跟承辦的書店、物理是北京科學社出版的漢譯斯梯渥氏高等物理學。承辦家是成和堂。上了有三星期的無課本課、書方來到了、與匆匆的跑到濟甯路。果然是簇新的課本、定價洋宣級三元六、報紙三元、可是在定價的傍邊卻新簽了「加價五成」的藍字、不但此也、還有較小的四字「外加郵費」。實價三元、加五成一元五、加郵費二角、共總是四元七角錢。貴、當然是貴！書、就是學生的食糧、那能不買呢！他們早看明白這點了。後來有向京滬去託人購寄的、原來在那些地方、不但不加五成、還打八折、更無所謂郵費了。

書店本是推行文化的先鋒、負着清高的大招牌的然而若揭透了他的面幕、簡直就跟囤糧居奇的牟利奸商一樣、因爲教科書、我們不能不買呀！

我們想想國家社會爲造就我們、家長們更不惜他們的血汗來供給我們作一個中學生、當然啦！我們要感念他們的苦心、而更應自勉上進以免辜負了他們。但是有些社會的敗類、來敲詐我們、來剝奪我們、給我們的權利剝奪了去、將來家長爲我們流的血汗吸吮了去、而使我們不方便、更或至於毀了光明的前途、我們也會能讓他剝奪吸吮下去嗎！

我覺得要免除這層剝削有兩種辦法、現在提出來與同學們來商討一下。

（一）由消費合作社或以一班爲單位、直接到原出版處接洽。

（二）學過的書藉可賤賣、或借予低班的同學。

這不過是我個人的偏見、很希望大家對這問題來注意商討一下。我是這樣的期待着。

我的母校
——感謝級任邱老師——
雲影

半年的中學生活、已從面前閃過去了、我仔細的回味一下：這半年中、功課亦無吃累、亦無退步、若推其原因、當然是在小學時、所立的基礎好、但打開天窗說句良心話、還幸虧母校的級任邱老師哩！換言之、立這基礎的人、就是邱老師。

邱老師是怎樣的一個人呢？可以說是對於兒童中的一位可敬佩的教師、而面孔之和藹、語調之溫順、舉動之輕逸、更可知他對於教育事業的熱心了。

邱老師的學問高到的程度、我不敢確定、只知道他的家中、除了點綴房屋的家具外、其餘的便是「書」、桌上擺的是書、箱子裏放的是書、抽　裏藏的還是書、書架上………、總之、有堆集如山的書、而這書中、有古文、有今文、白話文的也有、精裝的一大堆、平裝的一大箱、科學書也在內、文學書更在其中、教育書是手不釋卷、封面眞是式式樣樣、形形色色；內容實有包羅萬象的可能。

邱老師一有閒暇、便讀這些書、手不釋卷、在他似乎成爲習慣、假期中、時間是很長的、若在別人、關於娛樂上的事、一定免不了的、而他卻不然、沒有很重要的事情、決不出門、並且他曾說過：「讀書即是娛樂」、又說：「我的嗜好即是讀書」由此、可窺見他的品行是如何的端正、人格是如何的高尙、而學問猶人更是無法推想了。

邱老師的教育法、確乎有些驚人的地方；

品行方面——在我們剛受邱老師的教育時、同學們的性情如何、他自然不知道的、於是他便用一種家庭訪問的方法、來連絡各家長、以防我們誤入岐途、將來難改正、使兩方面監督着學生、久而久之、日久、性情都知曉、此法便逐漸消失、但「班訓」又產生、其最大之目標、就是「和氣」、所以在上班時、若從講台上一看、每個學生的面上、都堆着笑容、而還笑容中、還蘊藏着莊嚴的成分、決非嘻皮笑臉的那種笑。下班時、同學們相互間亦無吵鬧的、由此又可見邱老師對於敎品行是多麼注意、而關心我們更是如何實切及費力了。

學業方面——邱老師因爲不贊成國語課本內的文章、便將它棄在一邊、把自己的文學書中、找了些適合於我們程度的、分給我們讀、同學們越讀越覺津津有味、便去買、像郁達夫、郭沫若、冰心等一類作者的書、每人至少也購了十幾本、從此、邱老師讀書的嗜好、也沾染到我們身上了。後來、他便講述、各種文的作法、同學們便順着軌道、一齊向前邁進、而他更不辭勞苦、費盡心血的在旁指導；至於算術、天天講述數十問難題、做補充的材料、眞忙碌不堪、做學生的是報答不盡此種恩惠的。

最使我感覺到邱老師教學時健大的精神的地方！——諸位、或者也要覺得此種精神偉大——就是：在我們快畢業的下半學期、這眞是一個人、求學時代的緊要關頭、可是、敎我們常識的敎師忽然走了、若一直遲延下去、於我們升學、是很有防礙了、誰知邱老爺、不顧我們受失學的痛苦、便不顧己身之辛勞、結果、重要的功課——國、算、史、地、自修等——都包攬一身；本來課程表上所訂的是一日六班、而他竟自已給我們上到八班、因爲還有補習——、所得的報酬呢？還是與從前同、不過他不爲利、的確是爲學生們的安慰、所以他總是始終不懈的幹、有時、累的腰痛腿酸、筋疲力盡、然而也不停止、唉！此種爲學生拚命謀幸福的敎師、古今實罕有啊！我一生也忘不了的。

爲了邱老師的晝夜猛幹、結果、全級同學、均升入中學、而且成績頗佳、就拿升入市立中學的本班同學論吧：全市市立小學有五、私立亦很多、而本班在前十名者有五位、獨佔全青島市小學的二分之一。

我們全級同學、和邱老師的感情、更是親切的、眞摯的、沒有虛假、就像前幾天在兒童週刊中之「獻給邱老師」一文——爲楊聚賓作——那完全是受良心的驅使所作、決非隨便一寫。

總之、邱老師、我是永遠感謝他、崇拜他。

一天的教育
上海租界內一個特寫鏡頭
曾楨

上週曾替友徐君在××中學代課八次、最後一次國文堂、某生以其小品文「一天的教育」請潤、閱後覺渠以寥寥數百字、描寫上海租界內的「教育圈」、頗稱簡明輕鬆、含蓄深刻、此滬租界內教育圈之本來面目也。（青蘋自滬寄並附言）

我是學生、所以只能講學校裏的形形色色、請你們欣賞這張畸形的圖畫吧！

早晨八時、教師帶着一幅朦朧的眼睛、踱進課堂、學生不到一半；照例是溫課半小時。

到九時、男女生上談話課、談話的資料不勝枚舉：有的談昨夜的電影、有的談今天的消遣、有的談頭髮、還有的談衣服、有的大談其愛情。而英文教師卻在做開口木人戲、自拉自唱。

第三課是物理、今天張教師決定大考範圍。張先生討價一百「配奇」、結果打對折成交。

末了一課是新來的教師陳先生、昨天本級有決議案、決定今天由級長出面交涉、其自動退休；否則以「有效」辦法對付。至於理由、只好說是「教授法不適當」云云。

下午照例是休息時間、種種活動開始。有的上電影場、以期獲得外國的科學與藝術知識、有的上跳舞場、爲適應新時代的需要、與養成交際技術、有的上回力球場、爲調劑腦力的疲倦、有的茶室公園閒談、以期增加同學友誼。

教師們每日舉行雀戰、一則藉以研究戰時動態、二則訓練思想能力、以冀增進教育效果、雀戰時間內、由教務長供給一切零星消費。

至五六時、學生一律出校散步、男女同學攜手同行是每日必修課、因此而戀愛成功者大不乏人。

一天的工夫、就這樣的飛去、今天這樣、明天這樣、後天也是這樣；而然、孤島上的學校、一輩子就是這樣的嗎？

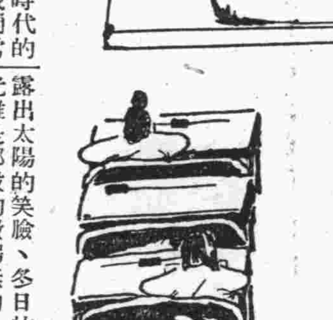

寒假修業式中
梁土

冷落的校園、今天忽然換了常態、每一個角落裏、都充滿了學生的脚跡、除了幾個性情怪僻的學生、獨自在木偶似的立着、像是在發愁似的外、其餘的學生都是臉上滿帶歡樂、笑聲！得意聲！不斷的由人羣中傳出。

「鐺……鐺」的響了一陣悅耳的鈴聲、學生們齊集校園的報告臺前、幸而天公作美、陰霾的大空、漸漸的露出太陽的笑臉、冬日的陽光雖是那般的微弱無力、可是當它撫照在我們的頭頂上時、已能驅走了不少的寒意、風！今天也特別的客氣、停止了它的怒號、使我們的頭腦能永持清醒、大地的一切像是也在爲我們慶祝吧！

臉帶笑容的校長、走上了報告臺、一開口就說：「今天是本校的寒假修業式」。

接着說了幾句客氣的套語、我記不很住了、最使我感動的是：「沒有白費的努力、沒有僥倖的成功」。這兩句話深深的鑽入了我的心坎、當時我就自己這樣的問我、這學期我是否努力過？而我這學期是不是成功？「回顧」「自省」於是佔據了我整個的頭腦。

『夜！可怕的夜、當它展開了它的黑幕時、黯淡的燈光下、四週已是死去般的寂靜、唯有壁上的掛鐘「滴答」的響着有節奏的曲子、像是在嘲笑我的臨渴掘井、鐺鐺敲了十二下、睡吧！不成不成功課還不會、那能睡去、像這樣的夜車、幾天的夜車、這就是我本學期唯一的努力、再就沒想到有掀過一次書本的時候。

而所得到的成功、當然僅僅相等於我的努力、一點都不差。

發下試卷後、總是哎呀！第一題根本就不會、第二題像是沒學過、第三題算是預備着了、第四題又是一知半解。

熟悉的聲音「下班了、繳卷吧！快……快快」、像是囚犯聽到了最後宣佈死刑的消息、因爲看了看自己的卷子才答好了一小半、算一算就是答上的幾題都對了吧！也不過能得到五十幾分、還是不能及格、何況答上的幾題還不能保險、急得手足無措、臉紅耳熱、終於不得不交上了半白不白的試卷、像是這樣連續的經過了數天的困難時期、換句話就是坐了好幾天的蠟頭。』

校長的演詞、忽然間特別的興奮了、一句宏亮高大的聲音、驚醒了出神般沉醉在回想中的我。

啊！原來以後校長在台上又說了些甚麼、我都沒聽到、只是去想我的過去一切——努力的成功、這時我難過極了、因爲或許有更多的更好的教訓、都被我自動的遺棄。於是我重新振作精神去聽校長的訓、期望每個字都能進入我的心靈。

只聽到校長勉勵我們說：「你們不要虛擲光陰、在寒假中要用功、尤其是在舊歷年中、不要沾染上惡習——打牌喝酒、更要留神你們的身體、不可貪食」。校長的這些話、簡直像父母關心他們的兒女一樣、使我感慨得流涕。

散會了、當於重大意義的寒假修業式就此結束、這時我的心內湧起無限悵惆、可敬的師長、親愛的同學、我們朝夕處在一處、今天起要有一個短時間的分離了、甜美的團體生活也要暫時瓦解了。

代郵

孫瑛君：尊意甚是、關於本市的體育消息、運動界人物介紹、各種運動練習法、以及體育理論教材或通訊。以後如有斯項文學、暫在「學生生活」週刊發表、如稿件充實時、可在本市版闢特別專欄每日刊載。（編者）

穀馬兄：請卽來社一談、有要事！　歌帆

尹明君：曾有函奉寄、不知是否收到、希見覆。　歌帆

欲得精美照片
さくらフヰルム
當用 櫻花牌膠片

協順永報關行
代客辦事　報關轉運　手續敏捷　特別迅速
電話二七六二一號轉
地址滄口路樓上三七號

本報廣告部電話二〇六〇

牛奶　麵包
普通牛奶・壹角……特別牛奶・壹角二分……
青島牛乳舍
兒童之健康！可左右一國將來！
爲健康保持！任何亦不如！
……牛乳舍之牛奶……
電話 二三三五三三 一三一〇〇 一〇四〇三〇 九二六六六四號

營業課目
棉花、綿糸、綿布加工品、人造糸布毛呢、人造絲布製品、砂糖、罐頭、海產物、石鹼、染料、洋灰、三合板、建築材料、其他一般雜貨
機械部分品製作及修理、木工品製造（甲斐鐵工所經營）電二六九五號
共榮社石鹼製造所　日本油脂株式會社　代理店
青島堂邑路七號
江商株式會社青島支店（華名　江商洋行）
支店長　二八一四號
棉花係　四六三三號
雜品係　六一二六號
綿糸布加工品係　二六八六號
同　二〇三一號
華人帳房　一六六五號
交易所專用　五二七二號

胡慰農陳筱豔緊要啓事
啓者鄙人等自結婚之後感情不合雙方表決自一月一號脫離夫妻關係嗣後男婚女嫁兩不相干特此聲明

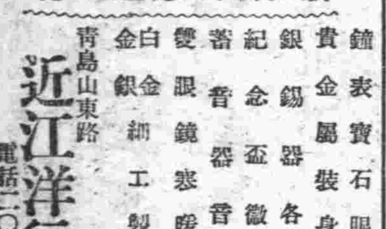

男人手表拾元至三百元
女人手表二十元至三百元
鐘表寶石眼鏡　貴金屬裝身具　銀錫器各種　紀念盃徽章　蓄音器音譜　雙眼鏡寒暖計　白金金銀細工製作
青島山東路
近江洋行
電話二〇三六

度量衡　測量器械　理化學器械　漆布　農藝器械　農具　計量器
醫科並畜產器械
京(櫻印 いわしや松本器械店)
總經理
德昌公司青島支店
廣西路四〇號　電話六三七八號
本店上海　支店北京

株式會社乾卯商店出張所
專門化學工業藥品
紡織、膠皮、火柴、染料、漂白、皮革、石鹼、染色、電鍍、製菓、釀造、清飲料、製造用、各種藥品
本店　大阪市東區道修町
青島冠縣路六十九號
電話　六七六一番
電報掛號　〇〇五一
支店　東京・大連・天津・奉天・新京・哈爾濱
工場　大阪・高松・大連・奉天・天津所
一般藥品　農藝藥品　染料香料
醫療用藥品、消毒材料、化粧品原料
農藝用殺虫劑、硫化、直接酸性、鹽規性
各種染料、食用香味料、化粧品、用香料

本行開幕以來荷蒙各界匡贊營業日臻發達良深感奮茲爲答地方人士之期勉並助工商事業之進展凡銀行一切業務及倉庫貨物房地產抵押等無不竭誠辦理格外克己關於各項存款利息尤從優厚手續力求簡便如承顧無任歡迎
大阜銀行
總行　青島山東路六四號　電話七九九三・四・五號
濰縣辦事處　濰縣東關大街路北

三星牌　丸中牌
平板　浪板　洋釘　針金　鋼材　軾力　鬼針金
中山鋼業廠
青島冠縣路九十五號　電話　六二七五番　七一八七番　七一八八番
本社　大阪中山製鋼所
支社・上海・天津・南京・大連・奉天・北京

營業科目
一、燈油、汽油、洗油、麻辛油滑機油、馬達油、其他礦油各種
一、洗滌濟汚除淨販賣代理店
一、洋灰・油漆外建築材料
一、食料品各種及海產物各種
一、印刷機械・透明版・凸版・活版販賣代理新聞輪轉機種種
一、巴爾布・克庫・唧筒嘴・排風機等其他各種鑄造物機械器具類
一、福壽食器外陶磁器食器類
一、宇治茶昆茶外調味料其他各種雜貨類
淺野公司
青島上海路十八號
電話七七八六號

停電通告
二月十八日（第三星期日）因山東路配電所之修理工事自午前九時起至十一時止於左列區域一律停電特此通告

計開
堂邑路、市場　及附近一帶、山東路、濟南路、北京路、滄口路、李村路、聊城路、臨清路、及附近一帶、曲阜路、湖北路、湖南路、廣西路、河南路、蘭山路、太平路、德平路南段、安徽路南段、榮城路、匯泉路、山海關路、湛山方面一帶

膠澳電氣股份有限公司啓　二月十七日

經濟

供求背道而馳 米麵雜糧狂漲 昨市炮車粉再上漲元餘

本報特訊 米麵雜糧漲風猖獗、故市愈漲而買者愈急、而存戶對於米麵視同珍珠玉、府均吝出手、以致演成現在不良之狀態、玆將各貨安價錄下。

香港粳米	四五、〇〇
西貢米	三九、〇〇
香港江米	四二、〇〇
大膠米	四二、〇〇
游魚麵	一三、二〇
旭日	一三、二〇
飛英	一三、〇〇
火曖	一四、〇〇
炮車	一四、三〇
海州高粱	一九、〇〇
海州苞米	二三、〇〇
[illegible]	二四、〇〇
高密小麥	二七、〇〇
濟南吉豆	二二、〇〇
膠州小米	二五、〇〇
[illegible]	二六、〇〇
青口元豆	二六、〇〇
本街生餅	一六、五〇
吉豆	一八、〇〇
莞豆	二〇、〇〇

圓系通貨發行 達五十二億元

（東京電）戰時財政遂行上之銀行券逐年有相當激增傾向、於大陸政策進展同時由於蒙疆銀行、中國聯銀、華興銀行之創設發展招來圓系通貨發行總量飛躍的膨脹、依據十日 大藏省向衆議院提出之審議資料計昭和十四年末總計達五十二億（單位千圓）、

日本銀行券	三・六七九・〇三一
台灣銀行券	一七一・一六九
朝鮮銀行券	四四三・九六七
滿洲中央銀行券	六三三・六三一
蒙疆銀行券	六〇・〇七九
中國聯合準備銀行券	二六四・二九五（六月末）
華興商業銀行券	五・〇五八

戰後兩年以來 茶葉輸出仍暢 將來茶葉發展未可限量

上海通訊 中國茶葉之海外貿易、自戰後兩年來、其輸出總額、未因海口之封鎖、而減少降落、玆經記者調查所得、分誌如下：

改良製法 分區實較 中國之產茶區域、分佈甚廣、以浙江、福建、廣東、安徽、江西、湖南、湖北、雲南、四川、貴州、廣西、佔全國十一行省、年產總額三十萬噸至五十萬噸之多、輸出海外、依過去歷年之統計、每年四萬噸至五萬噸、價值在五千萬元之鉅、輸出之地、以英、俄、非洲為主要市場、茶葉之出口、向以福建及上海、由海道運往英國、復因俄銷驟增、均移集漢口、經外蒙運輸、歐戰以後、俄銷漸減、因此乃受挫折、自戰後以來、集中運輸之便利、纔由各產區實施改良墾殖、分區合作、乃收成效、例如上虞、淳安、溫州、蘭谿、均由改進所分工作、須經檢驗合格、才准輸出、去年度總額七十萬担之鉅、

兩年來輸出額比設 前年茶葉之輸出、總數四十二萬担價值國幣三千三百〇五萬元、但以二十六年價值數爲二千六百八十二萬元比較、反增加六百餘萬元、並不因戰爭之影響而減少、去年輸出之總數、爲四十七萬担、價值國幣三千九百五十七萬元之鉅、可見華茶之輸出暢旺、將來茶葉之消費量、大有生產量增加之可能、況我國產區廣闊、能得一旦和平、從事發展茶葉、未可限量、實爲復興實業、急不容緩之圖云。

生油續升

本報特訊 生油現貨洋對雖因價高而停手、但申客仍愛若珍寶、不肯釋手、以市仍然隆隆而升、期油開拍、人情興奮、如同鼎沸、醞釀多時、未能成交、當由取引所臨時歸定規爲下午二時開行、屆時是否能如期而開尚屬疑問云。

中華航空公司 將移上海營業 蒙疆華北各地分設管理局

北京通訊 中華航空公司、爲發展計、於昨日將該社職員制度加以修正、並計畫於近日中、將該社移至上海、且於蒙疆、華北、華中、廣東各地設置管理局、並整備各地之航空基地云。

滬市工業回顧 廿八年度概況 夏季營業已達登峯造極 冬季原料不足減產停止

上海通訊 本月七日、爲廢歷大除夕、本市工商業界仍照舊例、於是日爲總結束期、關於最近工商界之營業概況、玆經記者調查分誌於下：

去年夏季 本市工業自去年夏季、爲極盛時期、絲織業、繭絲業、棉織業、翻砂業等、已恢復戰前設備、棉紡業、麵粉業、火柴業、捲烟業、雖有一部份復工、並有新廠創設、但距離恢復原狀之程度、相差相遠、至造舊業、水泥業、磚瓦業等則根本談不到恢復、

向外推銷 各工廠營業、上年度初以汕頭之淪陷、繼爲甌江口與閩江口之被封、歲底時北海又告失陷、最近浙東形勢突緊、鎮海口運輸復阻斷、在此情形之下、一部工業品、不得不改變方針、向海外另覓市場、但一部份製品、在實際上因海外缺乏銷路、祇能陷於停頓之狀態、

南洋爲主 在歐戰發生後、迄至目前本市工業日用製品、都已轉移視察於南洋市場、共獲有銷路之主要商品、如橡膠製品、熱水瓶、搪瓶品、鋼精製品、調味品、電珠、毛布、被單等項、故在其他工業減產聲中、以上各種工業、仍能繼續生產、且有從事擴張者、是以其營業亦特盛、

原料缺乏 至目下陷於減產或於停頓中之工業、以繅絲業爲最甚、蓋以原料來源斷絕、邇來又漸次告竣、全市四十六家、在上年底、已僅存五廠、勉維開工、迨至最近、已有全部陷於停頓之狀態、次爲毛紡業、因國內項統制、不能運滬、而海外羊毛、各國又禁止出口、故近亦有停工之可能、再次爲染織廠、因國內銷路被阻、比較小規模之各廠、自上年八月以後、大都已間開夜班、平少生產、藏至最近、雖完全接工者、並不甚多、但市產情形、已成該業之普遍現象云。

棉紗買風甚厲 市況扶搖直上 取引所以價漲太高停拍 將來何日再開尚難臆測

本報特訊 棉紗現貨買氣之尖銳依然旺盛、市況再接再厲上升、故當期紗開拍之際、場內空氣緊張萬狀、但聞一片叫買之聲、二月份期紗買方曾出價八百六十元向少賣主、取引所以價漲太高竟爾停拍、以致期紗臨然無成、厥後將於何日重開難臆測云

絨布來源減少 行市猛烈升騰 每碼上升五角有餘

北京通訊 嚴冬漸逝、氣候已轉向溫暖坦途、各冬貨銷路亦呈蕭索景態、本市棉毛絨布市場、雖值此市況閑散、走銷已成尾聲之際、一切貨品仍現極端緊暢之勢、蓋近日來、一般闆戶、目睹絨布來源因歐戰關係、交通未臻十分便利、貨品之運輸益感困難、各貨運抵者日減、預十來日行市定當好轉、故均大批囤購、以待善價而沽、以希圖謀重利、且東洋、國產絨布由於季節關係、來貨數額日減、雖則各坐莊客人急批現貨、然因時間問題、未能解救燃眉、是以行市一致猛騰其中尤以黑電光絨增漲最厲、每碼猛升四五角不等玆將行市、分別列下：（每碼）

圓花電光絨	三元二
方花電光絨	三元二
角花電光絨	三元二
4000黑電光絨	三元二
3000黑電光絨	三元二
萬二電光絨	四元五
萬六電光絨	六元
一萬電光絨	四元二
三千號黃絨	三元五
三千號[illegible]絨	三元五
三千號絲絨	三元五
三千咖啡絨	三元五
三千號紫絨	三元五
28呎打連絨	（每疋）三〇元
26呎打連絨	二八元
24呎打連絨	二四元
藍花仰條絨	二三元
紅花細條絨	二三元
圓花安其絨	（每呎）二角二
圓形未花絨	一角八
花格棉花絨	三角六
頂厚花棉絨	四角六
方格棉花絨	三角六
純毛縮緊絨	（每碼）三元三

本市日需品零售價

二月十五日社會局需給股調查

種類	單位	價格	較比日前 漲落
糧食類			
砲車麵粉	一袋	13.30	
綠火磨麵粉	同	12.80	
一等大米	每市斤	.60	
二等大米	同	.38	
小米	同	.24	
江米	同	.38	
包米	同	.22	
綠豆	同	.22	
高糧	同	.18	
調味類			
豆油	每市斤	.82	
香油	同	.95	
生油	同	.69	
醬油	同	.25	
糖	同	.75	
醋	同	.20	
鹽	同	.10	
鷄肉類			
鷄卵	百個		
猪肉	每十斤	6.50	
牛肉	同	6.50	
菜蔬類			
地豆	每市斤	.10	
薑	同	.25	
大白菜	同	.08	
小白菜	同		
油菜	同		
芹菜	同	.30	
韮菜	同	1.40	
大葱	同	.10	
大蒜	同	.56	
豆芽	同	.10	
豆腐	同	.15	
香菜	同	.20	
魚類			
銀刀魚	每市斤		
黃花魚	同	.36	
紅頭魚	同	.16	
偏口魚	同	.36	
燃料類			
塊煤	噸	24.00	
粉煤	同	19.00	
煤球	同	20.00	
劈柴	每十斤	.32	
火油	桶	15.10	
汽油	桶	17.00	

津市場經紀人 限期一律登記 津當局整頓市場機構

天津通訊 於大天津市蓬勃發展中、物價之暴騰、實爲莫大滯礙（推其原因、故非單純、而資本家之溺於厚利、囤積壟斷、加以各業經紀人興風作浪、巧利中飽實爲癥結、尤以最近燃料、食糧、布疋、等生活主要貨物之狂漲、竟使二百萬市民感受空前窒壓、除由於大小資本市儈實心孤注所致外、當前經紀人之恣情作祟、堪稱罪魁、市長溫世珍爲整頓一切社會機構計特責由社會局實施各業經紀人登記、該局藍局長、旋睿飭商業股人員、積極辦理、凡米、麵、雜糧、雜貨、紙張、布疋、棉紗等各業經紀人、限期一律登記、將製造表格、由經紀人領取、填註本人姓名、住址、籍貫、爲何業經濟人、經營本業若干年、舖保保證金若干、以及用夥友若干人、薪俸若干等等、經社局實查合格後、即可發給證明書、其不合格者、絕予厲淸云、按本市七十餘業經紀人共有二十餘種、連同夥友不下千餘衆、爲市場交易之關鍵分子、以一雙白手、憑其三寸之舌、馳騁於買賣主間、除享佣金外、兼作買賣、彼輩眼光既甚銳敏、行情又極熟諳往往伺機將貨物按壓數日、不須分文、即可坐圖厚利、（因買賣款項、皆委彼等交割、故雖稱一雙白手、而有非已之「流動金」多託辭按壓、暫不交割、或享利息、或作生意）、當茲資本家野心勃勃之頃、益造成彼輩之活躍、肆無忌憚、煽惑操縱、大享暴利、儼然天之驕子、揮霍無度、於中日當局銳意建設大天津市之進展中彼輩自極待肅正、今社局實施此項登記意義至堪重視云。

△出口貨物

徐州號十五日去烟台

綠豆	六一五包
黃豆	二二〇包
冰糖	一五〇箱
紙烟	七〇箱
棉紗	三〇件
棉布	三箱
硫化燐	一〇箱
自轉車用品	八〇箱
紙	五〇件
肥料	五〇〇包
汽油	二五桶

△進口貨物

利生號十五日由滬來青

蔴布	六五件
繡花布	一件
短襪	七五件
搬家行李	四件
機械油	二件
洋酒	二〇件
文具	一件
紙類	二件
電用品	二件
肥料	一件
苛性蘇打	一五〇件
殺虫粉	一件
玻璃	二件
橡皮帶	一件
銅版	一件
汽車零件	一件
葵扇	五〇〇件

內外市況

本市市況（二月十六日）

○棉紗現貨前場	
16支	
銀月	880.00
成	50件
寶來	840.00
最高	855.00
最低	845.00
收盤	850.00
成	200件
寶船	835.00
最高	845.00
最低	835.00
成	180件
20支	
五星	850.00
最高	860.00
最低	855.00
成	10件
宮女	850.00
最高	855.00
成	70件
32支	
花蝶	1085.00
最高	1098.00
成	40件
銀月	1090.00
最高	1085.00
成	75件
○棉布現貨前場	
雙龍	29.30
最高	29.60
最低	29.40
收盤	29.80
成	250件
花鳥	29.30
最高	300.00
最低	29.90
成	300件
彩球	29.20
最高	29.80
最低	29.10
成	200件
○土產現貨前場	
生油	83.00
成	300簍
生米	37.00
成	200包
豆油	84.00
成	200簍
生棗	25.00
最高	27.00
成	1500包

海外市況（二月十六日）

○倫敦銀塊	
現貨	20又4分之3
期貨	20又4分之3
○孟買銀塊	56又16分之3
○紐約銀塊	
公定價	34又4分之3
○紐約株式	
斯記兒	57又4分之1
阿拿根阿	28又0分之0
○紐約滙兌	
對英	3.95又0分之0
對日	23.47
對華	7.10
○倫敦滙兌	
上海	40又4分之7
日本	12又32分之11
法國	176.50
紐約	402.50
○美國棉花	
現貨	11.09
三月	10.98
五月	10.70
七月	10.31
○印度棉花 白路去	
3月	263又4分之1
5月	272又0分之0
○阿嗎拉	
3月	234又4分之1
5月	237又4分之3
○平果而	
3月	197又4分之1
5月	300又4分之1
○倫敦金塊	168.00
○市俄古麥	
5月	99又4分之3
7月	97又2分之1
9月	97又8分之1
○加奈陀小麥	
五月	86又0分之0
七月	87又0分之0
九月	88又4分之1
○東京株式 前場開盤	
新東	140.20
鐘紡	169.20
滿業	77.50
日魯	73.80
○上海滙兌 前場開盤	
對英	
現物	4又16分之3
期物	4又8分之1
對美	
期物	6又8分之7
現物	6又4分之3
○天津棉絲布現貨	
棉絲	
17支八馬	885.00
17支十全	880.00
20支十全	930.00
32支十全	1010.00
42支栗子	1300.00
42支水月	1330.00
棉布	
五福	33.60
陽光	31.00
○海外棉市	
印棉布羅記	214.00
印棉阿格青	200.00
美棉	250.00
美棉	253.00
○上海金融	
海關金單位	270.80
華興銀行公定值	
對英	6又0分之0
對美	9又8分之7
	143元賣
	148元買
法幣換算率	400.80
國票	
	76元又4分之3賣
	77元又0分之0買
儲備貼元現金化	440乃至460
○大阪棉花 前場開盤	
二月	75.75
三月	無市
四月	79.20
五月	無市
六月	無市
七月	無市
八月	無市
○大阪棉布 前場開盤	
二月	3.830
三月	4.110
四月	4.220
五月	4.345
六月	4.455
七月	4.550
八月	4.630
○大阪棉花 前場收盤	
二月	無市
三月	無市
四月	無市
五月	無市
六月	無市
七月	無市
八月	無市
○大阪棉布 前場收盤	
二月	3.805
三月	4.090
四月	4.210
五月	4.340
六月	4.460
七月	4.565
八月	4.640
○上海棉絲布現貨	
棉絲	
16支日光	790.00
20支藍鳳	830.00
32支仙桃	1030.00
42支藍鳳	1135.00
棉布	
四君子四錢	.785
五錢	.805
龍頭細布	24.00

滿產業部調查 農村經濟 俾農業政策立案

新京通訊 於農產物價格與配給之強力統制下、本年度農家經濟之實態將加以調查專資來年度農產物價格配給等之農業政策立案、因之產業部近將與關係各團體協力對於農村經濟施行調查、該調查對於特定部落之概況、舉凡富農、中農、小農、雇農等各層、以統制下之實態中心施行之、預定下月約二週間、以左列地域爲中心、派遣調查班、

△豫定地域、松花江沿岸、北滿穀倉地帶、中滿、南滿（海城、蓋平中心）、熱河、牡丹江、通化、安東

專門：皮膚花柳科・泌尿生殖器科

林予聖醫師

兼治內外科

本院專治皮膚科、花柳科、泌尿生殖器病等科疑難諸症、憑多年臨症經驗、採淋病最新療法、各症特效藥、大舉凡驗血、光線治療、膀胱尿道鏡檢、尿液化驗、世界治療器等項、應有全備。對於小手術、住院、醫藥注射等費、力求公道克已實爲設備完善、極平民化之醫院也。

產科女醫師 周君言（接生費十元）

院址冠縣路五十八號（華北醫院舊址）

戒煙 黑白毒品 七日斷淸

本院運到大宗德國最新藥品、注射、內服、皆用淸毒藥劑治療、無論烟癮大小、限一星期、完全戒淸、戒除期內、不誤工作、戒後檢驗血液、絕無毒質存在、擔保永不復發。

痔瘡

治療方法、新穎完善、專用塗藥治療、使痔核、漏管、自然枯落、絕無刀割、火灸、等痛苦、無論遠年近日、裏痔、外痔、結巢、脫肛、便血、及一切肛門症、一概包治、塗藥期間、行動自由、並不妨礙、各項職務。

山東路北首二〇〇號 濟衆診療所

鑄鐵管代用品 埃塔尼特管 鑛山用管

上下水道管用 電纜管用 瓦斯管用 溫泉送湯管用 各種工業用

代理 阪東調帶出品 各種膠皮帶

鐵道、鑛山、船舶、諸機械、各種工業用、各種電氣用品

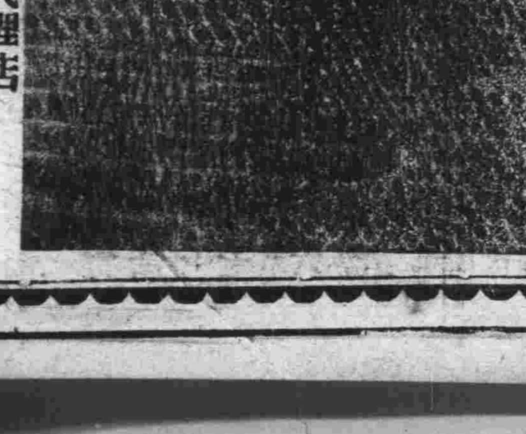

日立製作所山東省總代理店

株式會社 隆光公司

青島市場一路 電話（七二一二二・二五七五・六三二六番）

明治美麗牌煉乳

母乳代用・專門醫家推奬的優良煉乳

爲母乳代用品之煉乳，容易保有，又容易使用，故愛用煉乳者甚多，然如果選擇錯誤時，則有害于乳兒之胃腸，引起他病，而致身體虛弱，以是育兒上煉乳之選擇，必須充分注意。乳兒死亡率之高低，稱爲一國文明之尺度故也明治美麗牌煉乳，含有適當的蛋白質，脂肪，炭水化物，機物等，均爲育兒之必要品，濃度甚高，品質優良，使用明治美麗牌煉乳者，可稱選擇得宜。

明治製菓天津支店（電・二局三一三四九番）　明治製菓北京販賣所（電・南分局一三五七番）　明治製菓濟南販賣所（電・五五一番）　明治製菓青島販賣所（電・五四二番）

頭痛聖藥　醫學博士森田資孝大先生推獎

註册商標 腦新

頭痛!!立速服

腦新如遇頭腦疼痛非常難忍時、頭目眩暈神智昏迷時或讀書過度精神疲倦及惡醉宿酒未醒時、倘速服腦新可立見奇効、其効若響、服後三分鐘頓覺頭目爽快神智清新、苦痛若失有如夜月秋遊能有心曠神怡之妙、此偉績確爲本劑獨具之特長、且雖連續服用、對於腦神經或心臟胃腸等決無副作用、亦無影響、孕婦服用亦無害。

▲主治▼

◎偏正頭痛 ◎頭沉神昏 ◎頭迷眼花 ◎腦筋疲乏 ◎精神憂鬱 ◎面神經痛 ◎宿酒惡醉 ◎暈船暈車

四包裝	日金二角
七包裝	日金三角
十二包裝	日金五角
三十八包裝	日金一圓
六十八包裝	日金二圓
百六十二包裝	日金五圓

◆藥粉、除粉末藥外尚有錠藥、一並發售、可隨意購用

◆近坊間有謀利之徒、僞冒本劑騙人、幸希注意帽子牌商標、庶不致誤

◆各地中藥房西藥房均有代售

總發賣 大日本名古屋市 荒川長太郎合股公司

代理店 青島 小笠原大藥房　青島 山東大藥房

當局對操縱糧價者
決定懲處辦法
存貨過多者將逮捕負責人
將設廉價日需品常設機關

本市麵粉價格、於夏歷新年後連日繼續暴漲、再造最高峯、至本月十六日每袋已爲十四元五角、經調査結果、確係奸商從中操縱、故意抬高市價、以紋民膏、市當局決予嚴勵懲處、已屢誌前報、關於其懲處辦法、約爲以下二點：

一、强制調査存貨、因以前雖經屢次調査、但態度均爲緩和、奸商難免僞報虛數之情、故未得確實數目、此次決定由中日警憲當局挨各麵粉商家逐次調査、如發現存貨太多、即將該商之負責者逮捕、予以處罰（極刑亦在內）

一、繼續辦理廉價麵粉配給、因此項辦法、對於壓制奸商、收效果極宏、舊歲前之六萬袋共配出二萬四千餘袋、尙餘三萬六千餘袋、擬再增補四千袋、補足四萬袋、日內發放新配給券、配給麵粉、當局以此項方法效果既宏、擬設立關於廉價物品配給之常設機關、繼續配給、不但配給麵粉、即日常生活必需品之數種、亦一律廉價配給、此項方法直接有益於民生、間接壓制奸商云。

信佛善果
金大夫之母
昨無疾而終

本市光陸醫院院長金恆生氏之母高太夫人、自幼多病、至三十歲時、即潛心信佛、樂善好施、竟於昨日午後無疾而終、享年六十有八、各方友好、聞之莫不惋悼云。

操觚者懇談會
各地代表
今日離東京

（東京十五日專電）出席東京市主催東亞操觚者懇談會之各地代表六名、於十五日午前八時三十分至二重橋前遙拜宮城、由是迄正午餘於宮城外苑之整備事業爲勤勞奉仕、各代表、午後歷訪市役所及關係方面致退京之詞、一行預定十六日午前由東京站出發云。

本市蔬菜組合
黑幕業經揭破
蔬菜漲價均該會所操縱
當局對尙鑑章等將嚴懲

本市蔬菜組合、於去年十月中旬組成、以尙鑑章爲會長、適來乃發現該組合操縱蔬菜價格之情事、即從來市民購買之蔬菜、均係由鄉區農民將蔬菜運入市內販賣、隨意營業、故價目甚爲公道、一般市民亦從未感受蔬菜荒歉之苦、乃該組合成立後、以彼等二三人之包辦買賣蔬菜、凡農民販入之蔬菜、一律不許自由買賣、均經該組合包辦後方許可買賣、是以該組合乃肆無忌憚、隨意操縱物價、以致現在蔬菜市價抬高至極高之程度、此純係該組合之操縱、但該組合於成立以前、曾向警察當局呈請許可、警察當局早知有操縱弊害、故批駁未准、該組合之關係者乃暗中疏通、再向市社會局呈請許可、社會局不諳個中就裏、未經詳細調査、即行批准立案、當局發現後已決定懲處尙鑑章等、與其關係者擬從嚴處罰、又社會局內之當差某人、曾於呈請組合立案時費助一切、故該人現充該組合之幹事、現亦一併在監視中云。

教育局擬刊佈
體育季刊

本市教育局以現在華北方面關於促進體育之刊物、尙付闕如、頃爲發展體育、溝通文化起見、特擬編輯體育季刊、現正積極籌劃中云。

內政部第一號
成藥執照
係本市去痰精

北京內政部、於去年十一月頒佈管理成藥規則、凡成藥均須由該部査驗核准、玆悉本市張道郎發明之「去痰精」、藥性王道、功效準確、行銷華北蒙疆華中華南及南洋一帶、極負盛譽、近聞此藥已經北京內政部査驗合格、並經國立北京大學醫學院藥理學教室主任敎授藥學博士加來天民檢驗鑑定、認爲有益人體之去痰藥、特由內政部頒發成字第一號成藥許可執照云。

即墨區石老人村
粘土品質極佳
社會局獎勵農民採集

本市卽墨區石老人村附近海岸之粘土、因於建築塗料染色之用途上、爲極佳之品料、故當地之農民於冬寒時、採集此土、乾爲粉末、在市內售賣、以爲副業、頃本市社會局經濟科爲獎勵農民採集、並指導製造起見、特指導組合作社、使販賣一元化、卽着手大量開採云。

財政局土地清丈
逐步實施計劃
測量人員實習半年完畢
實施測量畢卽編制地號

本市財政局賡續辦理土地清丈、設立測量人員訓練班、開始訓練後、現正從事外業之測量實習半年後卽可實習完畢、而按期逐步實施、其清丈大業之計劃、除三角測量、水準測量、地形測量外、尙有清丈戶地之測量、其實施業務之計劃如下：

清丈戶地測量之目的、在測定每一戶地之界址面積形狀、並査明其地價及其使用狀況等事項、故其實施業務之種類爲、一、三角圖根點導線根點之展開、二、圖板之標定、三、圖解圖根之施測、四、清丈戶地、五、拚接圖邊、六、繪製原圖、七、繪製謄寫圖、八、編製戶地調査簿、九、地價及使用之調査、戶地測量之原圖、圖廓現定爲五十公分方、用測斜照準儀、根據已測成之三角圖根點、導線圖根點、採用光線交會導線各法、將戶地之實在形狀、縮寫於圖幅中、在施行之先、須將戶地界址、種類、價目及地主姓名、勘査明確、再依進行程序、分別實施丈繪、並隨時將調査所得、編成草簿、其地之種類規定爲一、位置地、住宅、工廠、廟宇學校教堂醫院官署等地屬之、二、種植地、田地、菓園、苗圃等地屬之、林地、森林地等屬之、四、池沼地、魚池、蓮池、葦塘、水塘等地屬之、五、畜牧地、牧場、養鷄、養牛羊等地屬之、六、鹽地、鹽田灶地屬之、七、荒地、山荒、沙荒、草荒、海灘等地屬之、在戶地測量開始前應由清丈隊長、會同附近警長面示村鎭長通知各業主、到各所有地內、指明界址、以便清丈人員依照所指地界、逐一測丈、在每一圖幅或區域測丈完竣、順序編列地號、並繪製謄寫圖、以便辦理登記時各業主核對之用。

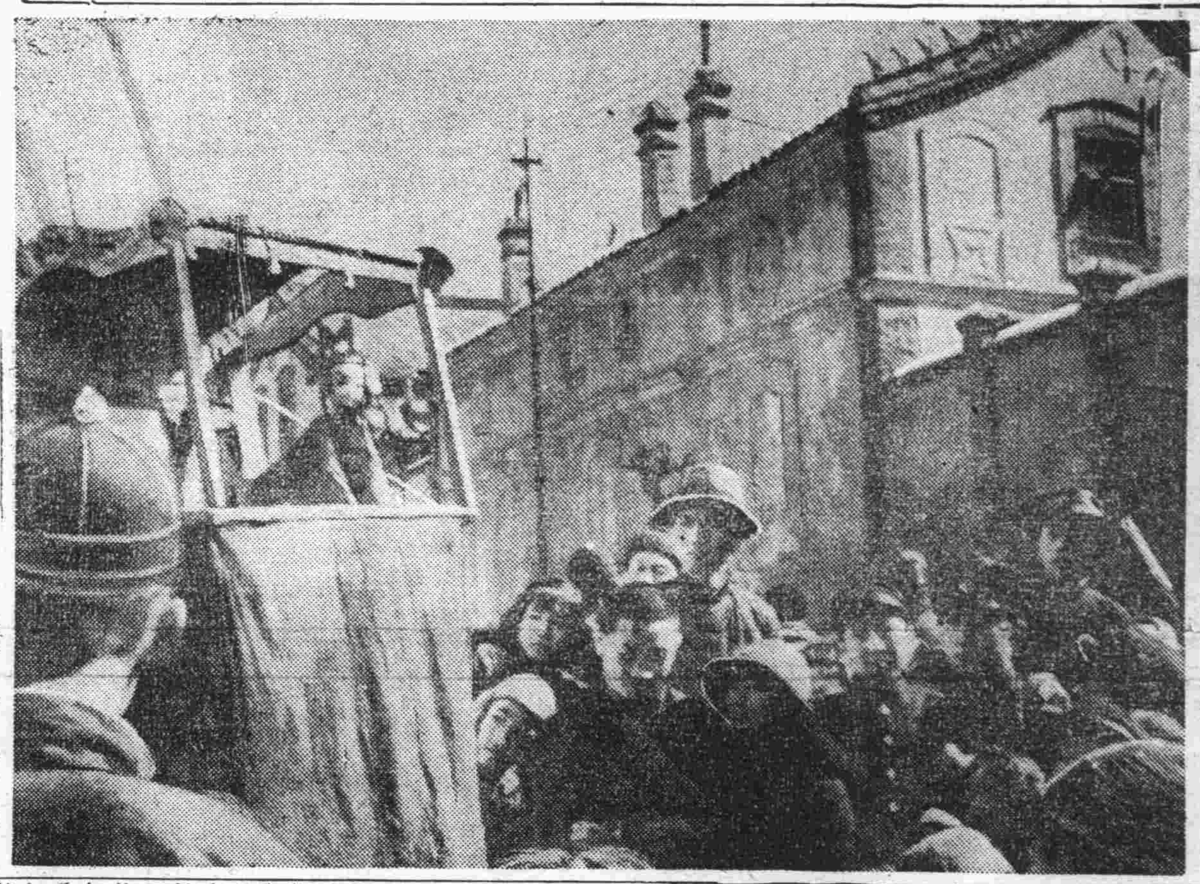
街頭藝術之傀儡戲——四方路所見

清溪庵蘿蔔會
頗有歷史價値
相沿成習一年一度盛會
男女老幼擁滿人行道上

一塵不染的奉天路上、馬路的中心被馬車汽車公共汽車擁滿了人行便道上、肩踵相接的都是些少女老婦們、她們的目的地、完全定去逛蘿蔔會。

若是問每一個遊人、讓他解釋蘿蔔會的意義、那們他會疑的是要瞠目結舌、不知應答、記者在各方的探討之下、便覺得所謂鑼鼓會、羅祖會、都沒有十分的根據、還是所謂在很久以前并不是道口路清溪庵的時代、而是楊家村時的清溪庵時代、每到正月初九、是玉皇大帝聖誕之期、附近各村都挑着蘿蔔來此售賣、那是淸涼的一座破廟、沒有像今日的各業各行來趕廟會、只有些蘿蔔擁來點綴着、所以遺留了蘿蔔會的名詞到如今。

據廟中的道士韓理明說、「這廟在五十年前、是楊家村的廟、現在市政委員楊玉廷便是那時楊家村的老住戶、當德國租借青島時、原說以楊家村爲界、那時淸廷以楊家村不過是毗連青島的一個小村莊、便應允了、不料德人所指的楊家村、却是勞山華樓宮的楊家村、結果還是以華樓宮楊家村當了界限、所以這廟雖小、但是頗有些歷史的價値舍在裏面、至今在廟門左側尙有德管時代所遺留「楊家村」三字的村名牌。

但是在德國租界了青島以後、除了天后以外、所有以廟宇、完全遭了破毀一直到了日管時代、經友邦努力的提倡佛教、清溪廟的風光才漸漸入了復興之途、據査這廟的建築、石柱木樑、小殿之椽、似乎年代已很久遠、據可靠的調査、廟的大殿上有道光辛丑（十三年）年的匾額、可證廟宇的年代、總在百年以上了。

至於殿裏供奉的神佛正殿裏是玉皇大帝、配享有關聖帝君、火神、南海大士、呂祖等神、在十時左右、一片鼓鑼齊鳴聲中、原來是楊會長家人年例進香、在泥濘滿地的小院中隨着鑼鼓的節奏、善男信女們個個抱着香紙進了廟門、院中的焚化爐熊熊的火光、使院中的熱度增高了、鐵磬頻鳴聲中、處處表現了佛法無邊、佛門善地、但是却有一般環薄兒、立在牆角裏、不但對於進香的婦女評頭論足、一位信女的繡花鞋被汚泥粘着了、粉紅色的襪底、變成了灰土色、或是纏足婦女、被汚泥滑倒了、這都是環薄兒鼓掌大笑的好機會。

一般賣玩具、賣糖球、賣糖果的、依然而往年一樣的衆多、但是今年郭口路分駐所把這些攤販們以至於乞丐、都分門別類的各別派定了地點、所以秩序上、井不雜亂、桑梓路一帶、充滿了拉洋片的鑼鼓聲、賣唱本的洋腔洋調、賣藝的說白術語、處處被有閒階級的人們圍得風雨不透。

鄉村的婦女個個打扮的花枝招展、但是她們惟一的目標仍是那些賣假花的攤子、挑揀揀、顧影自憐、在她們的心目中、自以爲美似天仙、但是比較那些高跟鞋階級的摩登女子們、却顯的劃分了兩個不同世紀的社會寫照。

時鐘過了一點、人們越聚越多、交通汽車公司、雖然每隔一分鐘一輛車的載運來客、但仍然擁擠不堪、因爲是星期六的關係、所以一些吃洋飯的大被買辦們、也都各攜所愛來逛廟、廟前一些殘廢的乞丐們、見了他們、不盡大聲的呼喊着「老爺、太太救命吧。」

女子及小學籃球比賽
冠亞軍均未定
定開學後繼續舉行決賽

本市教育局爲促進學生之身體强健及技術修養起見、曾於一月中旬舉辦中小學足籃球比賽會、結果極佳、但尙有高中女子籃球、文德、聖功、市中三隊得分相等、冠亞軍未定、小學籃球亦因得分相等及其他數項冠亞軍未決定、因當時在學期未準備考試、未能延期決賽、是以亦未能發獎、頃決定於本學期開學後、繼續舉行決賽、日期未定、決賽後卽舉行獎獎式云。

教育局注重
各校衛生
令各小學校長研究

本市教育局以本市各市立學校之學生爲數衆多、關於學校衛生事務亟應注重、已令各小學校長研究辦理衛生事務之方法、俟決定後卽施行云。

本市將設立
華僑協會
進行各項事務

華僑協會爲聯絡事宜、曾於去年在青島設立分會、頃爲加强會務、特創立青島華僑協會、積極進行各項事務、至於會中人選亦將爲之一新云。

警察局通知各影院
實施檢查影片
無論中外商各電影院
自卽日起須遵章檢査

本市警察局、自奉令實施電影片檢査以來、各中外電影院雖甚多遵章檢査者、然仍有少數影院觀望不前、未遵章檢査、警察局爲便利取締起見、特於日昨再度通知本市中外各影院、一律自卽日遵章檢閱、玆將該通知原文誌如次：

爲通知事、査電影片暫行檢閱規則、業經市公署公佈在案、玆査本局爲正式實施檢閱、以利取締起見、特定自卽日起、所有中外商影院放映之電影片、應卽連同檢閱申請書二份、及說明底本一併送由本局實施檢閱、並暫行減繳檢閱手續費、計有聲片每十米突收費國幣五分、無聲片每十米突收費國幣三分、除分別通知外、合亟通知該院、卽便遵照辦理、以符功令、特此通知。

海州新民指導部
招考職員
特在本市代招

新民會海州地區指導部、以目前新中央政權成立、加緊新民工作、與擴大强化新民組織、並爲徹底推行新民主義起見、而廣羅人材、俾充實陣容、增加工作效率、特在本市招考職員、自本月初開始報名後、應徵者極爲踴躍、報名定本月廿日截止、擧行考試云。

紅石崖
碉堡分駐所
日內行落成禮

海西警察分局、紅石崖、新建之碉堡式分駐所、於年前卽已竣工、惟因時屆冬令、該埠附近海岸結凍、故靠船困難、而該分駐所之落成式乃迄未舉行、刻因天氣漸暖、船行已易、決於日內行落成典禮云。

衆善同歸
老幼咸集
昨日東鎭會

時光如駛、今日爲新正初九、一年一度之東鎭道口路清溪菴今日爲舉行廟會（俗呼蘿蔔會）之期、初晴之日、前往進香者、比較去年爲盛也。

春季臨時種痘
接種者極踴躍
四日間已達三千餘人

本市衛生局、以現屆天花流行、爲杜絕傳染而舉行之春季臨時種痘、連日市民赴市立醫院接種者異常踴躍、卽該局組織之巡迴種痘班、自本月十二日起分三班在市南、市北、海西三警察分局界內開始巡迴接種後、市民種痘者更爲衆多、本月十五日在台西鎭商會、聊城路分駐所、海西分局內免費種痘、自十二日至十五日間已達三千餘人、十六日第一班仍在台西鎭商會接種、第二班改在冠縣路三愛酒店、第三班仍在海西分局內施種、又市民如不願各免費種痘處接種、可逕赴各醫院接種、每人三角、總宜及時種痘、免除災疫、保全健康云。（憲貴係種痘時情形）

市南分局特務警探
分佈分所服務
過事由巡官指揮便利
・防止竊盜保居民安甯

市南警察分局、爲謀管內各住戶之安甯、防止竊盜案件之發生、特自卽日起、將所屬特務警偵探坐探分佈於各分駐所內、除分局留有一部在特務刑事兩股服務外、其餘均分別以分駐所管界之繁簡爲準則、而將以上各探分布、以便遇有事件發生、隨時由分駐所巡官之指揮而收應付裕如之實效云。

電死之車夫
現已葬埋
車由車主領回

日前報載東平路嘉祥路口電斃五六一號洋車夫、後經該管廣州路警察分駐所調査結果、該洋車夫名王茂福（年六十歲、諸城人、住平度路七號）在青井無家屬、當經其鄰人張潘氏代爲殯葬、至該洋車、由洋車主朱萬德具領云。

四滄分局
捕匪一名
送刑事科發落

蕭雲桂（年廿八歲四滄區趙哥莊人）曾在姜立川部爲匪、於日前來青隱匿、被四滄分局探警偵悉、當將蕭某捕獲、訊明爲匪經過、將該犯送總局刑事科發落云。

郵局招考
諳習日語僱員

本市郵局、現擬招考諳習日語臨時華籍僱員若干名、派往他處郵局服務、以日語流暢、書作文意通順者爲合格、有願應考者、可直接赴堂邑路郵局報名云。

李村工區辦公處
計劃修復
核准後興工

本市建設局李村工區辦公處、自事變後業經殘毀、維持會時期該工區辦公處、卽暫租用民房辦公、現在本市治安恢復、該工區急應修復、以利公務、經計劃修復工程約需款四千七百餘元、刻已呈請市公署核示中、一俟核准、卽可開工興修云。

海泊路賭局
被警抄獲
賭犯等送局訊辦

劉學文（年四十一歲膠縣人）在海泊路七十號開義誠成衣局、於日前約集賭徒韓東廷、蔡子明、張松恆、任延生、褚新玉、孫竹廷張廷林、孫茂奎王一民、陳洪德、高學義高存義、田志堅等設牌九賭局、正在興高彩烈之際、被該管警士査知、前往抄辦、當賭頭劉某及賭犯賭具一併抄獲、解往市北分局訊辦。

牲畜管理處
將設種畜場
俾增進食肉產量

本市社會局、爲增加市民食肉之生產、改良種畜起見、特由牲畜管理處在搶口創立種畜場、場址頃已修築完竣、並委定場長進行籌劃一切、本市食肉之生產、今後當有大量之增加云。

淋疾断根

世紀醫學の最大收獲たる
急性 慢性 淋疾
短期內服 衝擊療法

此藥是我國創製的二基性「治爾風阿迷途」劑本療法的原理是於最短期間內僅藉服藥力量使體內血液細胞組織等各部份發生强盛的抗毒素而使對於潛入深處（其在表面者自不待言）之淋菌完全發揮其撲滅的偉力

抹殺淋之眞價

(1) 抹殺淋是二基性「治爾風阿迷途」化學純度最高所以治癒率極高且無副作用

(2) 本藥之功效最可誇示者爲能於最短期間內使淋系消失一炎事的也普通服藥三日（一庫爾）卽能期其奏效

(3) 治療上有種種之障礙視爲最難治之婦人淋病用之亦能毫無不安確實奏效

(4) 罹淋後無幾之急性淋自不無言本藥者及已轉爲亞急性慢性淋視爲難期症之完全治癒亦能待其效果

用法

日服三次一次三粒服三日後兔用七日謂一庫爾、有必需則反復之、

適應症

淋毒性諸患疾、副睾炎、膀胱炎、子宮內膜炎、其他尿路諸疾患及葡萄狀球菌性疾患

各大藥房均有出售

藥價低廉　廿錠包裝　五十錠　百錠

ムソリン錠

（抹殺淋）文献送呈

大阪市北區樋上町三十八番地
發賣元 興亞新藥社
製造元 黑田藥品商會

武俠小說　劍氣珠光錄

王度盧著　鏡海畫

第十八回　劍光髮影月夜證幽情　夜靜更深金屋來女俠（5）

你就說我是你的表姊。」當時秀蓮過去親自開門、門一向裏開了她隨之隱在門後。外面進來的姜三員外、正是剛才在書房裏下棋的那個身穿緞衣的人、他進屋來就笑着說：「怎麼先把門關上了？你以爲我不到你屋來了吧？」說話時、忽聽身後呀的一聲、屋門又關上了、姜三員外回頭一看、看見一個青衣人、身後揹着兩把鋼刀、他不由嚇得「啊呀」一聲。秀蓮轉過身來、連連向他擺手、楊大姑娘也牽了他一下、說：「三員外不要怕、這是我的表姊！」那姜三員外的兩眼發抖、直着眼睛、藉着燈光一看、原來不是個強盜、却是一位比他這新收的愛妾還年輕還美貌的女子、他心中就不大害怕了、可是還不知說什麼才好、秀蓮却走近了兩步、態度很嚴肅的

說：「姜三員外你不要害怕、我是個行俠仗義的女子、如今來此專爲看望我的表妹。將才聽她對我說、你倒還是個好人、所以你放心、我決不能殺害你！」姜三員外又敬又怕、趕緊深深打躬說：「原來小姐是紅綫聶隱娘之流、我眞失敬了、小姐請座、有什麼話請小姐自管囑咐、我是無不依從！」秀蓮見這姜三員外是個書呆子、她幾乎要笑出來。但是故意正色說：「閒話不用提。我表妹在北京是被奸人搶出來、賣到你這裏、蒙你善待她、我也很感謝你。不過誰知你將來又怎樣、也許你的正夫人會虐待她、或者你將又再納幾房妾？現在你須親筆爲我立一張字據、言明永遠對她如同結髮妻子一般、永遠對她好、那張字據便毫無用處、否則、你大概也能明白！」姜三員外嚇得亂顫、連說：「不敢不敢、我給小姐寫張字據就是、只是這屋裏沒有紙筆！」秀蓮說：「可以叫僕婦去取。」姜三員外就囑咐那老僕婦去取紙筆、並說：「你不准對別人說這屋裏來了一位姑娘」那老僕婦顫着聲音答應、秀蓮開門放她出去、這時姜三員外鎮定了些、他又向秀蓮說：「小姐請座、小姐既是麗英的表姊、那就是親戚了、我雖是讀書的人、但生平也頗敬慕遊俠義士、何況小姐以一女子、而如此身懷奇技、更是難得。小姐以後可以隨時前來、我必然竭誠接待、千萬不要客氣！」秀蓮却不言語、楊麗英在旁也不住仔細打量秀蓮的容貌、待了一會、那老僕婦就把紙墨筆硯一齊拿來、姜三員外當時寫就了一張字據、雙手捧給秀蓮看、並且口中唸道：「立字據人姜謹生、今因缺乏子嗣、故娶得楊氏女名麗英者爲次妻、此後對楊氏應處處善爲看待、與原配無異、並不得再行納妾、如有歧視或苛求之處則天理人情、任何輕重懲罰、俱願甘受、恐口無憑、立此爲證。」秀蓮在旁看這書呆子、竟將以後不得再行納妾的話、全都寫上、就忍不住要笑、同時也覺得、這姜三員外決不能錯待了楊大姑娘、因此她也放了心。遂將字據接到手裏、收在身邊、然後微笑了笑、說：「這不過是爲叫你們永遠和好、其實將來我那能時時來查看你們？」姜三員外說：「姑娘放心、以後你若從這裏路過、隨時可來我家歇住、我雖是個讀書人、但性重慷慨、將來我們兩家親戚一常來常往、姑娘你就知道我是個怎樣的人了。」到此時、他才問姑娘的姓名、俞秀蓮只說自己姓俞、姜三員外還要細問、俞秀蓮却說：「今天我來得實在冒昧、過些日我必叫楊小姑娘來看她的姊姊、現在我走了。」說畢、秀蓮轉身出屋、

法院公告

青島地方法院刑事判決主文

△胡文緒容留鴉片一案

主文 胡文緒連續幫助容留鴉片處有期徒刑六月連續使用海洛因處有期徒刑三月執行有期徒刑七月

今日節目

八、三〇 新民體操（北京）
八、五〇 日語速成講座（北京）（第三五講）劉士宏（北京）
九、一〇 京劇唱片（北京）彭公案、打龍袍
九、三〇 新聞宣述（北京）
九、五〇 商情行市（北京）
一〇、〇五 新民講壇（北京）新春與新民（六）新民會中央指導部部員楊復禮
一一、五〇 唱片（北京）楊柳青、馬浪蕩
一一、五九 報時（北京）
一二、〇〇 家庭常識（北京）「怎樣可以不得傷風」衛生局職員張永捷
一二、一五 唱片（本台）
一二、四五 商情行市（北京）
一二、五五 職業介紹（北京）
一三、〇〇 評書（北京）新民青年歌（江文也）小五義（第六八回）王傑魁
一四、〇〇 新聞（北京）
一四、一五 娛樂節目（北京）一、相聲摔瓜樣 二、單弦螞桃會
一八、〇〇 兒童時間（北京）北京前圓恩寺小學學生演播
一八、二〇 兒童新聞（北京）
一八、三〇 日語講座（北京）（第七一講）益田信夫
一九、〇〇 青年時間（北京）崇慈女子中學學生演播
一九、二〇 行政報告（北京）
一九、三〇 演講（北京）「巴爾幹風雲緊急」
一九、五〇 預報節目（本台）
二〇、〇〇 吹奏樂（北京）北京警察局定期演奏 一、日本紀元二千六百年頌歌
二〇、三〇 新聞（北京）
二〇、四〇 娛樂節目（本台）梅花調黛玉葬花
二一、〇〇 特設日本事情介紹講座（北京）「風俗」北京工學院教授張我軍
二〇、二〇 粵劇唱片（北京）金榜掛名時
二一、二〇 娛樂節目（北京）北京國樂唱片公司管絃樂團 一、春日山野（外三曲）
二一、三九 報時（北京）
二一、四〇 新聞（北京）
二二、一〇 地方新聞（本台）
二二、二〇 商情行市（北京）
二二、四五 英語新聞（北京）
二三、〇〇 京劇（北京）

日曆

△陽曆二月十七日（星期六）
△陰曆正月初十日
△潮候—滿潮 午前十二時三〇分（二五五）午后十一時二〇分（一八〇）
退潮—午前六時四〇分（一七〇）午后六時一五分（一二四）
△太陽出。七時四六分 中。一時一四分一三秒 沒。六時四一分
△太陰出。十二時五一分 中。七時四四分 沒。二時一五分

青島郵局封發郵件時刻通知

二月十七日 開往上海
二月十八日 開往日本
二月十八日 開往大連

大連汽船出帆

▲上海行
▲大連丸 二月十七日 前八時入 正午出
▲奉天丸 二月二十日 前八時半入 正午出
▲青島丸 二月廿二日 前八時半入 正午出
▲大連行
▲青島丸 二月十八日 後二時半入 後五時出
▲大連丸 二月廿一日 後二時半入 後五時出
▲奉天丸 二月廿五日 後二時半入 後五時出
▲上海行
▲白河丸 三月三日入 三月四日出
▲黃河丸 二月十五日入 二月十一日出
▲天津行
▲白河丸 二月十九日入 二月二十日出
▲黃河丸 二月廿二日入 二月廿三日出

大連汽船青島支店 電話 支店長 二一七六七 文書 二一七二六 船客 二五六〇五 輪船 三六七五 國際出入 四三六五 定期船 六一〇〇五

嶋谷汽船出帆

▲自北海道小樽
▲昭德丸 二月十五日入港
青島經理店 國際運輸株式會社青島出張所 電話二一七〇四 二九二五番
運賃他左記請照會

大阪商船出帆

▲日滿連絡船（前十一時大連發）
▲烏拉爾丸 十七日
▲黑龍丸 十八日
▲烏斯利丸 二十日
▲扶桑丸
▲鴨綠丸
▲熱河丸
▲吉林丸

至於運往各地之貨物運費船票價及開船日期寄港等事詳細情形請向左記地址照會

大阪商船株式會社 青島出張所 電話三五四〇番
荷客取扱店 青島商運株式會社 新疆路十八號 電話 二三〇六番出貨係 二三〇七番入貨係 二九二三番船客係 帳房

朝鮮郵船出帆

▲仁川、鎮南浦行
▲平安丸 二月十八日入 二月二十日出
▲釜山丸 二月廿三日入 二月廿五日出
▲平安丸 三月三日入 三月五日出
▲釜山丸 三月八日入 三月十日出
▲仁川直行
▲慶安丸 二月十六日入 二月十七日出
▲仁川天津行
▲新義州丸 一月三回

船票於開船一時間以前發賣，至於運費及其他詳細情形，請向左記地方照會。

朝鮮郵船株式會社 代理店 合資會社 中村組

川崎汽船出帆

▲中南米線
▲比尼斯丸 三月中旬青島入
▲紐育線
▲君川丸 二月十八日青島入 二月二十日青島出
▲五州丸 三月一日神戶出 三月廿八日神戶發
▲中南米線
▲比尼斯丸 三月廿八日神戶發
▲運炭船（內地行）
▲慶山丸 二月十五日
▲金龍丸 二月二十日
▲昌仁丸 二月廿二日

運費及其他詳細情形請向左記地址照會

川崎汽船株式會社青島代理店 株式會社昭和海運公司 館陶路取引所內 電話 四〇〇一 四〇〇二 四〇〇三番 夜間用電話 六三六四番

國際運輸取扱船

▲自阪神
▲正元丸 二月二十日入港
▲昭榮丸 二月十五日入港
國際運輸株式會社 電話代表（六五〇一）（四回線）

海州組合出帆

	入港	出港
▲海州行		
△印船客禁載		
▲迎春號	十四日	十七日
▲得春號	十八日	十九日
▲鄉水口行		
▲元泰號		十七日
▲永祥號	十八日	十八日
▲亨泰號		十九日
▲石臼所行		
▲恒春號	十六日	十八日
▲新順號	十五日	十七日

海州航路汽船同業組合事務所 株式會社中村組 電話 四四五九番 三七三三番

東亞海運汽船出帆

▲門司、神戶、大阪行
▲原田丸 二月十五日正午入 十八日前十一時半出
▲貝加爾丸 二月十九日前十一時入 廿二日前十一時半出
▲泰山丸 二月廿二日午前入 廿五日前十一時半出
▲日光丸 二月廿六日午前入 廿九日前十一時半出
▲芝罘、天津行
△印禁載船客
天津行船客當分禁載
△日東丸
△第二雲海丸 二月二十日出帆
▲威海衛大連行
▲台南丸 二月十七日出帆 二月廿四日出帆
▲上海行
△海平號 二月 日出帆
△海通號 二月 日出帆
▲上海南支行
▲嵩山丸 二月二十日出帆
▲唐山丸 二月二十日出帆
▲大連直航（芝罘威海衛行）
▲利通號 二月十六日入港 二月十七日出帆
▲連雲港行
▲大球丸 二月十八日前九時入 二月二十日後五時出
▲大球丸 二月廿四日前九時入 二月廿六日後五時出

本社東京市麴町區丸之內一丁目六番海上大樓二階
東亞海運株式會社青島支店 青島新疆路十八號 電話 支店長席 六五〇七 次長席 六五〇八 輪出係 二六〇〇 輪入係 二六〇一 船客係 二九〇八 會計係 七八〇七 庶務係 六五〇九 帳房 三九二三番
青島商運株式會社 株式會社丸二商會

山東汽車行 電話三一〇四三五〇四
汽車部 車新價廉晝夜服務
修理部 工精費低迅速應期
前部存舊客車數有顧廉價租售來購租者請接洽
滿記 地址 山東路三十三號

本報廣告部 電話二一〇六〇

諸君一年辛苦！都大發財！在這個新年休息期間 如想留個紀念 還是到明星照相館照相吧！包君滿意
地址 高密路五四 電話四九八九

謹告

啓者敝行雜貨營業員袁國華君今因另有高就自本日起辭去本行此後該君在外一切與本行無涉特此聲明

加藤物產株式會社 青島出張所

徵求店員

外務員一名年齡自二十四、五歲至三十歲僕役一名年齡自十四、五歲至十七、八歲以上皆須識字並通日語者爲合格如有欲就者可親持履歷書來本洋行接洽如蒙採用須覓市內安實保證人二名

大洲洋行 聊城路九〇號 電話七一〇五號

遺失聲明

啓者茲因敝人一時不愼將青島特別市財政局測量訓練班第十七號袖章遺失除遵章向當局補領外倘後無論落於何人之手均行作廢特此聲明

孫雪亭啓

啓事

啓者敝夥王樹三君因有高就業於二月六日辭退出號特此聲明

青島北京路八十一號 協泰啓

孫壽堂林振勤遇倍淑聲明圖章遺失

壽堂前爲林振勤遇倍淑保管圖章及遇倍淑記四字方圖章各一個就中遺振勤二字腰圖章未能交還倘有糾葛由壽堂負責用特共同登報聲明作廢

登報人 孫壽堂 林振勤 遇倍淑

孫壽堂向林乃富即林振勤遇倍淑道歉

壽堂前爲林乃富先生夫婦經收房租保管圖章而對林夫婦多有違悖之事致惹林先生爲刑事告訴壽堂因被押衷心極爲愧悔遂託公義順經理王濟生泉茂永經理王峯李代請林先生原宥蒙林先生近在民事生謹調解允將撤回告訴同時對林先生早日撤回告訴庶可脫免特登報爲林先生道歉不勝感激之至

登報人 孫壽堂

遺失聲明

啓者敝號於民國二十九年一月三十日在掖縣買到福順德一八七號匯票一只計和成公一名下三百元匯票一只計和成公一名下二百元一只計一九〇號匯票一只計功利成一名下三百元匯票一只計一八九號匯票一只計功利成一名下二百元匯票一只計一九一號匯票一只計功利成一名下三百元以上共六票均係青島福興棧德具特付外失掛止除遺後該票無論落於何人之手概作廢紙特此聲明如不愼全行出嗣後該票無論落於何人之手概作廢特此聲明

義合棧啓

青島家畜醫院 招遠路五十五號 電話三一七一一番
▲犬馬診療 經驗豐富
▲門診出入 收費低廉

專售高尚鐘表
電流驗目配光
新穎唱機唱片
專門技師修理
亨得利

新車出賃（保一九三八年式）
價錢公道（仍照組合定價）
懇請各界、惠顧諸君快租用吧。
大美汽車行啓 湖南路四十號 電話（四三三七五）號

風景香皂
潔膚潤肌 香氣馥郁

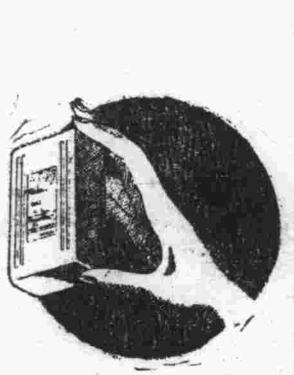

光陸電影院

海泊路六十三號 電話七一九七號

時間更改 每日一時起至晚十時 一環連演 期例假星期循環

票價 頭等五毛 二等四毛 三等三毛 兒童學生二毛

今天日夜公演
月明影片公司出品
全部武俠激鬥巨片
武俠名星 查瑞龍 主演 著名影星 梁賽珠

海濱女俠

▲海濱女俠中出奇事！
▲海濱中出怪聞！

下期公演 飛將軍

中和戲院

青島山東路北首 電話二六二三號

坤伶泰斗 張文琴 王鴻福
秦月樓 韓子峯 楊筱王虎臣 孫壽山 慧霞
朱殿卿 粉艷芳 王韻清 雪艷梅 林漫雲 劉湘臣

午戲一時開五時止夜戲六時開十一時止

午戲 雪艷娘 全本
夜戲 珍珠寶扇 全本

午價 池座每位一元 樓座每位七角 碼座每位三角
夜價 池座每位一元二 樓座每位八角 邊座每位五角 碼座每位三角

金城大戲院

地址西大森（合記）南村路

譽滿全國評戲大王

馬俊舫 王金香 杜文彬

莊玉宸 馬月樓 筱呵叭 花蘭芳 花春琴 劉慧蘭 金寶玉 寶鳳寶 小三元 金寶霞 丁煥文

午戲 兩將軍 滑油山 全部趙五娘
夜戲 文昭關 全部桃花菴

中華民國二十九年二月十七日（星期六）

日價 樓池座票七角 碼票二五角
每天日夜戲准演
夜戲價目表 池座每位七角 樓座每位五角 碼座每位二角 童僕半價

東鎮 光陸大戲院 分院

祠寺路六十五號

夜戲 七時起十一時半止 先期售票 對號入座
（座價）池座一元 池座八角 池座七角 池座六角 邊座四角 碼座二角 樓座四角

朱鈞培 王幼琴 蓋春來

舊正初十夜戲 全部 通州奇聞 肉鐔記

白天電影 ▲時間 一時起至五時止 ▲座價 樓上三角 樓下二角 兒童學生半價 初十十一十二連演三天

第六集 鄔麗珠 查瑞龍 主演
明星公司出品 女鏢師

恭頌峠山警備隊長井上公德政

竊峠山地區係安邱縣昌邑縣濰縣三縣交界之區地跨汶濰二河素爲匪藪事變前此地連年蜂擁而起綁架勒贖搶殺人命形成人間地獄與彼難民名不休之匪精神親率精銳皇軍四出討伐與寒農業不廢以大匪團之夜架將頭強匪肅清使能方治安雨風幸峠山地區防鄉而之畫夜將勇匪清使山地治安保暴民雨峠自井上隊長駐防以來不眠不休少斯地兵力以後廣聘農業專家在峠山麓開辦農業學校傳授農業技術改良生產增進農村福利飲水思源安緘默用登報端以揚仁風

安邱第二區長劉洪奎
昌邑第九區長范明君
濰縣第九區長郝喜勤
南流維持會長宋熙升
率全體民衆全頌

古方秘製開胃舒肝丸

康勳臣

▲心胃刺痛等症……一盒保險斷根

此丸藥性和濃男婦咸宜專治九種肝鬱不舒胸膈嘈雜嘔吐酸水氣道不順兩脅刺痛氣鬱凝結心胃疼痛不暢或等急症見效神速久已著名即此丸立能解鬱舒肝痛寬氣急膨脹飢飽所之病三付全愈一服一盒斷根每盒六丸國肝氣急悶噎反胃痛

婦女白帶（康勳臣製白帶聖藥）

當日見效 兩盒斷根

婦女白帶腰腿痠痛血虛體弱此藥補血生子宮下寒久不受孕身體本弱...

◇濟南博山張宣合香禮記 ◇青島 ◇芝罘 ◇東鎮 ...

青島總經理 北京路天合益大藥房 電話三八六六號 膠縣宏大藥社

上平安影院

滄口路廿二號

時間 日一時起至晚十時 改由午前十一時開演 星期假日同例
票價 頭等五角 普通四角 學生童票 一律三角

今天日夜公演

新華公司名貴出品滑稽巨片

尤光照 翟倚倚 黃耐霜 湯傑 曹雪松 桑淑貞 朱秋白

（全高滑稽名宿空前合演）

王先生過年發財

▲相別數日、昨又飛青！
▲繼「吃飯難」又一傑作！

年關交迫債
戶盈門扮聖
誕老人爲避
債計！
時來運轉絕
處逢生得路
彩獎券大發
橫財！

CAPITOL 金城電影院

滄德路東首南湖北路二十七號 電話七六三六號

價目 一元 七角 四角 兒童學生 軍人 六角 四角 二角

華納公司又一大貢獻

銀幕惡霸 KILLER vs. KILLER

詹姆士賈克奈 空前大作

血洗黑獄記

光陸大戲院

平度路廿二號 電話七八三〇

循環開演 每日一起十時 前一時至晚十時 期例假星期午一時起開演

座價 樓上六角 樓下四角 兒童學生三角

二月十六十七十八十九連映四天

明星公司出品全部歌唱風流奇情偉大巨片

桃色新聞

襲秋霞 舒繡文 王竹友 尤光照 陸露明 主演

本片裏女士唱一般夢的花可聽婉轉！

▲大學生的一頁浪漫史！
▲交際花的一件風流案！

愛……是何等慘酷！
愛……是何等偉大！

FOLOZU

電話 四二七〇

每日五場 十點十二分 二點 三點五十點 五點四十點 七點三十點 九點二十點 循環開映

十七日十八日十九日二十日連映四天

二十世紀福斯公司雄視一切的二百萬金貢獻

泰羅鮑華 南姍凱蘭 亨利方達

八千餘人會演美麗五彩勇武香艷歷史巨片

全部鮮艷五彩 金亨利氏導演

英雄本色 蕩寇志 淑女聲華

家破人亡、殺母報仇、結合正義、抗暴、爲愛犧牲、志同力共乃伸私衆！

情節可歌可泣 演出可火可茶

攀躍風馳的頂上電火車！ 巧妙逃出鐵壁銅獄的地監！ 追騎危崖下緊跟入水道！

明星大戲院

安徽路六號 電話八九二六

二月十五日起連映五天

賴甫李却遜 主演

全部五彩戰事巨片

四羽毛

英軍步騎砲兵全副武裝參加跋涉漠碛山川實地攝取眞景

時間 1:00 4:40 7:00 9:20 循環開演
票價 1.50 1.00 .60 .50 孩童一律全票